Свирские ОГНИ

Газета Подпорожского района
Издается с 1931 года

№ 20 (12296) 31 мая 2019 г.

Свирские-огни.рф

Горячая рабочая пора

Лето – это не только пора отдыха и отпусков. Пока держится плюсовая температура надо успеть отремонтировать дороги, дворы, колодцы, проложить подземные коммуникации, ударными темпами взяться за строительство многих объектов. Да мало ли дел в большом районном хозяйстве погожей летней порой. Каждому из нас хочется знать, какие преобразования будут в его городе, посёлке или деревне в ближайшее время. Вот об этом наш сегодняшний разговор с исполняющим обязанности главы администрации Подпорожского района Верой ЛЕНДЯШЕВОЙ.

– Вера Валерьевна, за последние годы мы уже привыкли, что в районе, особенно в летнее время, ведётся интенсивное строительство и проводятся масштабные работы по благоустройству. Это лето не станет исключением?

– Конечно, не станет. В рамках различных государственных, региональных и муниципальных программ этим летом будет осуществлён ряд мероприятий, направленных на улучшение качества жизни населения района, создание комфортной среды проживания. Мы все хотим, чтобы наш город, равно как и все остальные населённые пункты, год от года становился красивее, уютней, современней, чтобы здесь хотелось жить, чтобы мы могли гордиться не только нашим героическим прошлым, но и свершениями сегодняшнего дня.

Сейчас полным ходом идёт подготовка к проведению праздничных мероприятий, посвящённых 75-й годовщине полного освобождения рабочего посёлка Подпорожья и Подпорожского района от вражеской оккупации. Важно отметить, что эта страница истории нашла своё отражение в областном законе: появилась официально утверждённая памятная дата – 23 июня. Все мы знаем, что с 8 сентября 1941 года по 24 июня 1944 года территория Подпорожского района оказалась в зоне военных действий. А Свирско-Петрозаводская операция вошла в историю Отечественной войны как одна из выдающихся славных побед над фашистскими захватчиками.

Согласно плану торжественных мероприятий 23 июня в городе Подпорожье состоится открытие памятной доски воинам 1078-го стрелкового полка 314-й стрелковой дивизии на здании школы № 1 имени А. С. Пушкина, торжественное открытие бюстов Героям Советского Союза на аллее Героев, возложение цветов на братском захоронении советских воинов, погибших в годы Великой Отечественной войны. Завершится всё концертной программой, которая пройдёт на уличной площадке у Подпорожского КДК.

Но и на этом торжественные мероприятия не заканчиваются. 29 июня – традиционный День города и района. В этот раз мы будем отмечать 92-ю годовщину со дня образования Подпорожского района и 63-ю годовщину со дня образования города Подпорожья. Программа праздника очень насыщенная, яркая и разнообразная.

Чуть раньше, 15 июня, опять же традиционно в селе Винницы состоится областной вепсский праздник «Древо жизни».

– Да, в районе чтут свою историю и своих героев. Но перейдём к основе развития любого района – экономике. Известно, что сегодня практически каждый третий занятый на предприятиях и в организация района, работает в сфере малого или среднего бизнеса. Какова поддержка предпринимательства в районе?

– Государственная поддержка малого бизнеса является важным направлением экономической политики района. С 2014 года успешно реализуется такая мера поддержки малого бизнеса, как предоставление субсидий субъектам малого предпринимательства, действующим менее одного года, на организацию предпринимательской деятельности. За пять последних лет финансовую поддержку получил 21 субъект. В 2019 году финансовая поддержка начинающим предпринимателям в целом составит около двух миллионов рублей. С целью привлечения инвесторов предусмотрены тринадцать свободных земельных участков для размещения производств промышленного назначения общей площадью 137,8 га. С инвесторами, планирующими в нашем районе создать новые предприятия, в настоящее время ведутся переговоры, а значит, есть надежда на создание новых рабочих мест.

Агропромышленный комплекс в районе представлен крестьянско-фермерскими, личными подсобными хозяйствами и рыбохозяйственными предприятиями. В этом году, как и в прошлые годы, в рамках государственной программы оказывается финансовая поддержка в виде субсидий на возмещение части затрат на приобретение комбикорма для сельскохозяйственных животных и птицы в сумме 766,1 тысячи рублей. В течение последних трёх лет фермеры Подпорожского района успешно принимают участие в конкурсе в рамках региональной программы «Начинающий фермер». Полученные гранты используются на приобретение сельскохозяйственной техники, оборудования, поголовья крупного рогатого скота молочного направления и строительство ферм.

Перспективно и динамично развивается у нас рыбоводство. На долю сельскохозяйственных организаций в сфере рыбохозяйственного комплекса в районе приходится 82,5 процента всего объёма сельхозпродукции. В этом году к производственной деятельности приступили ещё два новых предприятия. Существенное влияние на развитие этой отрасли оказывают меры государственной поддержки, реализуемые правительством Ленинградской области.

В 2019 году на территории Подпорожского района в рамках программы «Ленинградский гектар» планируются к предоставлению на освоение шесть земельных участков общей площадью 18,9 га для организации сельхозпроизводства.

Развитию малого и среднего бизнеса, экономическому росту способствует предпринимательский рынок, предоставляющий услуги торговли, общественного питания и бытового обслуживания. Во всех поселениях в пределах шаговой доступности есть стационарные магазины продовольственных и непродовольственных товаров.

– В Вознесенье ждут открытия нового здания школы, в Важинах – баню... Вера Валерьевна, чем порадуете наших жителей в плане строительства?

– Вознесенская школа распахнёт свои двери в этом году. В Винницах ведётся строительство детского сада с бассейном. Кроме того, в этом населённом пункте будет открыт новый зал ожидания для пассажиров автобусов. Из бюджета района Важинскому городскому поселению на проектно-сметные и строительно-монтажные работы по газификации бани предоставлен межбюджетный трансферт в размере трёх миллионов рублей. Как и в прошлом году в г. Подпорожье будем заниматься проведением работ по замене аварийных участков тепловых сетей (всего заявлено под замену 5 участков тепловых сетей протяженностью 2120 п. м). В настоящее время занимаемся работами по проектированию двух котельных (мкрн. Новая Деревня и ул. Комсомольская). Кроме того, в Подпорожье в рамках социальной программы «Газпром – детям» в этом году планируется к реализации мероприятие по строительству открытого физкультурно-спортивного сооружения. Сейчас мы определяемся с местом его расположения. Также нами подана заявка на участие Подпорожского городского поселения в региональной адресной программе «Переселение граждан из аварийного жилищного фонда на территории Ленинградской области в 2019–2025 годах». Уже есть подтверждение о включении Подпорожского городского поселения в состав участников программы.

В этом году мы приступим к реализации проекта «Архитектурный облик общественно значимых публичных пространств населенных пунктов Ленинградской области» в г. Подпорожье, а именно работы по благоустройству территории, расположенной от здания ФОКА до д. 28 на пр. Ленина. На эти цели из бюджета области выделено 2,3 млн руб. по результатам областного конкурса проектов благоустройства, в котором наш город занял третье место.

(Окончание на 2-й стр.)

Реклама

Горячая рабочая пора

(Окончание. Начало на 1-й стр.)

В ближайшем будущем неподалёку от ФОКа «Свирь» появится оборудованная малая спортивная площадка, где будем проводить тестирование населения по выполнению нормативов Всероссийского физкультурно-спортивного комплекса «Готов к труду и обороне». Кстати, хочу отметить, в нашем районе много внимания уделяется сдаче нормативов по комплексу ГТО. Этому способствовало и открытие в августе 2018 года при поддержке правительства и комитета по физической культуре и спорту Ленинградской области ещё одного спортивного объекта: физкультурно-оздоровительного комплекса со спортивным залом площадью более 400 квадратных метров с пропускной способностью 170 человек в день. Теперь здесь проводятся тренировки по спортивной гимнастике, лёгкой атлетике, стрельбе из электронного оружия, фестивали ВФСК «Готов к труду и обороне», соревнования по баскетболу, волейболу, другие физкультурно-оздоровительные мероприятия, в том числе и с людьми с ограниченными возможностями здоровья, идёт приём на выполнение нормативов ГТО. Необходимо отметить, что сейчас мы занимаемся работами по проектированию стадиона с футбольным полем с искусственным покрытием, который планируем разместить на ул. Парковой.

– Каждый год, пока дети отдыхают на каникулах, комитетом образования района проводятся различные мероприятия по ремонту, оснащению школ, детских садов и других учреждений. Что запланировано на это лето?

– В этом году Важинский образовательный центр получит на реновацию школы 45 млн рублей, 2,5 млн пойдут на ремонт кровли здания детского сада, относящегося к этому центру. Запланирован текущий ремонт здания Подпорожской детско-юношеской спортивной школы (ул. Красноармейская, д. 5), где заменят кровлю, инженерные сети, проведут ремонт помещений для занятий теннисом. В рамках реализации национального проекта «Культура» (регионального проекта «Культурная среда») для Подпорожской детской школы искусств будут приобретены музыкальные инструменты и учебные материалы на сумму более 12 млн рублей. На базе Винницкой школы-интерната откроется Центр образования цифрового и гуманитарного профилей «Точка роста» (федеральный проект «Современная школа» национального проекта «Образование»). Финансирование укрепления материально-технической базы общеобразовательной организации из федерального, областного и местного бюджетов составит порядка 1,7 млн рублей.

– А какие дороги и дворовые территории будут ремонтировать в городе?

– В целом из областного и местного бюджетов выделено около 50,0 млн рублей на ремонт автомобильных дорог общего пользования местного значения. В частности, в Подпорожье ремонт будет проводиться на улицах Строителей, Красноармейской, набережной Красного флота, проспектах Кирова, Ленина.

Также продолжим работы по приведению в нормативное состояние дорог на городском кладбище «Варбеги», будем проводить ямочный ремонт автомобильных дорог и ремонт дорог картами, всего на сумму свыше 2,6 млн рублей.

В целях реализации программы «Формирование комфортной городской среды» в 2019 году в городе Подпорожье планируется ремонт дворовой территории на ул. Комсомольской, дома №№ 14 и 14а (более 2,7 млн рублей) и ремонт общественных территорий «Городская площадь» (порядка 8,8 млн рублей) и «Аллея Героев» (свыше 10,7 млн рублей). Около пяти миллионов рублей будет потрачено на техническое обслуживание светофоров, нанесение дорожной разметки, замену и установку дорожных знаков и пешеходных ограждений, устройство пешеходных переходов, в том числе по адресам: улица Свирская (у рынка, художественной школы), проспект Механический (у автобусной остановки «Святуха»). Повторюсь – это только маленькая часть от того, что запланировано.

В рамках муниципальной программы «Организация транспортного обслуживания населения между поселениями» в этом году планируется приобретение низкопольного автобуса на сумму свыше семи миллионов рублей.

Что касается поселений, то в рамках программы «Формирование комфортной городской среды» запланированы следующие мероприятия: в п. Никольском продолжатся работы по благоустройству общественной территории в границах улиц Советской, д. 6, Новой, дома №№ 3, 5, 7, проспекта Речного Флота, д. 24; в п. Вознесенье будут благоустроены дворовые территории на улицах Молодежной, дома №№ 10–11, Пионерской, дома №№ 51–57; в п. Важины приведут в порядок дворовую территорию на ул. Школьной, д. 7а, а также будут завершены работы по благоустройству общественной территории на улице Школьной, д. 6 (сценическая площадка). На указанные цели поселениям выделено из федерального и областного бюджетов 10 млн рублей.

– В последние годы многое делается для привлечения жителей поселений в осуществление местного самоуправления в городах, посёлках, деревнях. Я имею в виду областные законы «О содействии участию населения в осуществлении местного самоуправления в иных формах на территориях административных центров муниципальных образований Ленинградской области» и «О старостах сельских населённых пунктов». Какие мероприятия в этом плане будут проведены в этом году?

– На улице Волкова в Подпорожье будет обустроена детская игровая площадка, подготовлена территория для установки спортивного оборудования за зданием ФОКа. В Важинах светильники уличного освещения будут заменены на светодиодные и установлен сценический комплекс на площадке вблизи дома № 6 на ул. Школьной. Детские игровые комплексы в Никольском на ул. Советской, д. 6 оснастят резиновым покрытием. В Вознесенье запланирован ремонт уличного освещения на улицах Поселковой, Базарной, Западной, Заводской, Садовой, Мариинской и Свирской набережных, в переулках Совхозный, Прионежский, Сосновый. Установят ограждение для детской площадки на улице Лесозаводской. Приобретут пиломатериалы для строительства пожарных пирсов на Правосвирской набережной и улице Новой. В Винницах проведут ремонт системы каптажных колодцев. На данные мероприятия запланированы финансовые средства из областного и местного бюджетов, а также из внебюджетных источников, всего около семи миллионов рублей.

Остановимся подробно и на том, что будет делаться в деревнях по так называемому закону «о старостах». В Подпорожском городском поселении в Шеменичах и Яндебе оборудуют контейнерные площадки. В Шеменичах, кроме того, произведут ремонт кровли здания библиотеки. Будут приобретены и установлены в Токарях два блок-модуля для размещения библиотеки. Отремонтируют колодец в деревне Кезоручей и уличное освещение в Плотично и Волнаволоке.

В деревне Курпово Важинского городского поселения предстоит ремонт колодца и участка автомобильной дороги.

В Никольском городском поселении на улице Прибрежной проведут работы по водоотведению поверхностных вод и устройству уличного освещения.

Много мероприятий запланировано в деревнях Винницкого сельского поселения и Вознесенского городского поселения. Работы по ремонту участков дорог пройдут в деревнях Лукинской, Еремеевской, Заяцкой. Будут устроены площадки под контейнеры ТБО в Ярославичах, Грибановской, Заяцкой, Кузре, Норгино. Ремонт дорог, устройство детской площадки, приобретение игрового оборудования, обустройство пожарных водоёмов ожидается в деревнях Гимрека, Щелейки, Володарская, Красный Бор, Кипрушино, Родионово, Соболевщина, Конец. Финансирование всех этих мероприятий из разных источников составит более 11 млн рублей.

Как видим, объём работ немаленький, и надо всё успеть. Так что летом накал трудовых будней будет перемежаться с замечательными праздниками. Пользуясь случаем, я приглашаю всех гостей посетить наш гостеприимный Подпорожский район и принять участие в мероприятиях. Ведь Подпорожский район – территория открытий!

Вера КЕМПИ.

● 1 июня – Международный день защиты детей

Посткроссинг никольских дошколят

Дошкольники из старшей группы никольской школы № 9 участвуют в уникальном всероссийском проекте – посткроссинге – почтовой переписке с детскими садами по всей России. Ребята отправляют и получают письма со всех уголков нашей страны.

Одной из образовательных задач старшего возраста является ознакомление с многообразием природы различных климатических зон. Для решения этой педагогической задачи был создан проект «А что у вас?», основанный на посткроссинге. Мы хотели узнать, какая особая природа у наших сверстников в других городах, что они видят по дороге в свой детский сад? Для общения мы выбрали максимально амплитудные географические точки – города России. Девушки из «Оформі-ки» помогли разработать макет открытки Подпорожского района, и она вместе с письмом и нашими фотографиями полетела по всей стране.

В своём письме мы поделились со сверстниками интересными событиями нашей группы, рассказали про любимые игры, увлечения, занятия в кружке по робототехнике. Писали про реку Свирь, белые ночи, про лес. Конечно, рассказали друзьям по переписке про нашу славную землячку, Героя Советского Союза Анну Михайловну Лисицыну.

Ответ пришёл из 23 городов – Тюмени, Курска, Свердловской, Ярославской, Самарской областей, Кольского полуострова, Эвенкии, Крыма, Татарстана, Башкирии, Ямало-Ненецкого автономного округа и т. д. Письма – это мощный информационный поток, подкреплённый визуально и эмоционально. Мы радовались каждому конверту, искали города на карте России, и были поражены масштабами нашей страны.

Некоторые письма оставили особый отпечаток, например, письмо из Омска, из детского дома. Наши воспитанники задавали нам вопросы: «Чем простой детский сад отличается от детского дома?» В общем, получилось не совсем про природу, но наши дошколята стали взрослее после этого письма…

Было интересное письмо из Хабаровска: про богатую реку Амур, про утку-мандаринку, и самое главное – про тигров, которые нещадно подвергаются истреблению, и взывают о помощи. После прочтения письма, дети дружно засобирались в поход. В Хабаровск! Спасать тигров!

Самое далёкое письмо к нам пришло из Курильских островов, точнее, с самого южного острова Кунашир. Природа этого края настолько впечатлила наших ребят, что они неоднократно спрашивали: «Это точно Россия?!» Да, дети, это всё Россия! Из письма мы узнали, что на острове Кунашир не строят высоких домов из-за землетрясений, там есть действующие вулканы, гейзеры, и даже голуби там не простые, а зелёные, японские.

Неожиданно наш всероссийский проект вышел на международный уровень, мы рискнули отправить письмо в Беларусь, в Могилёвскую область, и получили ответ! Наши белорусские сверстники прислали рисунки и рассказ о зубрах из Беловежской пущи – грозных великанах с миролюбивым нравом.

Чтобы серьёзнее подойти к изучению природы родного края, мы обратились за помощью к специалистам «Нижне-Свирского заповедника». Наше приглашение приняли, и в гости к нам приехали сотрудники заповедника – А. Р. Панкевич, заместитель директора по экологическому просвещению, и А. А. Петрушина, методист отдела экологического просвещения. Они привезли ребятам интересную презентацию, рассказали, кем гордится заповедник, интересные факты из жизни его обитателей. Благодаря этой встрече теперь наши воспитанники знают, что заповедник – это не просто место, где подглядывают за животными, там сохраняют и изучают уникальную природную систему нашей области.

Родители также подключились к проекту «А что у вас?», они вместе с детьми ходили на почту и отправляли письма в разные точки страны, а также на мастер-классе сделали красивую поделку «Северное сияние», про которое нам написали сверстники из Мурманской области.

Конечно, за письмами стоит большая работа воспитателей по всей России, как много единомышленников мы нашли в лице разных педагогических коллективов дошкольных образовательных учреждений!

Также хочется выразить благодарность работникам никольской почты, они стали невольными соучастниками нашего проекта «А что у вас?», который прошёл у нас с начала октября 2018 года по май 2019 года.

Мы рады полученному результату, дети приобрели позитивный социальный опыт, у нас получилось расширить образовательное пространство с пределов обычной группы до пределов России, и узнать, какой высокий потенциал природных ресурсов в нашей стране.

Марина ТЕПЛЯКОВА.

Дорогие подпорожцы!

Примите искренние поздравления с Международным днем защиты детей!

Дети – наше будущее и смысл жизни. Ради них мы работаем и живем, развиваем район, строим планы на будущее.

И у нас есть основания по праву гордиться успехами наших детей: спортсменов, музыкантов, артистов, ученых, успешно выступающих на школьных олимпиадах и спортивных соревнованиях, конкурсах и фестивалях различного уровня.

Самые теплые слова поздравлений родителям, бабушкам, дедушкам, педагогам, всем, кто вкладывает силы и душу в детей, стремится воспитать настоящую личность!

Особая благодарность тем, кто по роду своей деятельности, по велению сердца принимает участие в воспитании детей с ограниченными возможностями и детей, находящихся в трудной жизненной ситуации.

Ваши забота и любовь дают им возможность развиваться и с уверенностью смотреть в завтрашний день.

В этот первый летний день хочется пожелать всем юным подпорожцам здоровья и радости, солнечного настроения, плодотворных каникул и светлого будущего, а родителям – успехов, терпения и благополучия!

Пусть каждый ребенок чувствует себя защищенным, нужным, любимым и безгранично счастливым, а в семьях всегда царят мир, взаимопонимание и любовь!

Василий МОСИХИН,
глава МО «Подпорожский муниципальный район».
Вера ЛЕНДЯШЕВА,
исполняющий обязанности главы Администрации
МО «Подпорожский муниципальный район».

И качество лучше, и бесплатно

Для 326 населённых пунктов Ленинградской области, где нет покрытия сетью цифрового эфирного наземного вещания, будет обеспечено получение доступа к цифровому ТВ через спутник. Как мы писали ранее, цифровое ТВ обладает намного лучшим качеством, имеет 20 телевизионных каналов и бесплатно для просмотра. Оператор спутникового вещания предоставит возможность бесплатного просмотра общедоступных каналов первого и второго мультиплексов. Необходимо лишь приобрести специальное оборудование для приёма спутникового сигнала оператора. Возможность бесплатного просмотра двадцати основных каналов жителям сёл предоставит МТС. Соглашение о предоставлении доступа к цифровому телевидению через платформы спутникового вещания заключено между комитетом цифрового развития Ленинградской области и ООО «Спутниковое ТВ», которое входит в группу компаний ПАО «МТС».

В органах исполнительной власти Ленинградской области проходят изменения в законодательстве, которые продлят срок на получение компенсаций за покупку приставок для цифрового ТВ (ресиверов) до декабря. Ресиверы необходимы для телевизоров старых моделей. Напомним, что право на единовременную денежную компенсацию в этом случае имеют ветераны Великой Отечественной войны, бывшие несовершеннолетние узники концлагерей, пенсионеры, получающие федеральную социальную доплату к пенсии, семьи, получающие ежемесячное пособие на детей. Такое же право планируется предусмотреть для граждан, которые проживают в квартирах, расположенных в многоквартирных домах на территории Ленинградской области либо вне зоны охвата цифровым телевидением. Сейчас право на компенсацию имеют жители 47-го региона, проживающие в частном секторе. Заявление на получение выплаты следует подавать в Центр социальной защиты населения по месту жительства. К нему необходимо приложить документы, в том числе подтверждающие произведённые расходы на покупку оборудования для приёма цифрового телевизионного сигнала. Есть вариант отправить эти документы по почте. Сумма компенсации определяется понесёнными расходами, но не превышает 3000 рублей. Ваше заявление рассмотрят в течение десяти дней, после чего средства перечислят на ваш текущий счёт. По вопросам компенсаций можно обращаться в ГКУ «Центр социальной защиты населения» по телефону (813)703-88-33.

Ещё одна хорошая новость. Если ранее переход с аналогового на цифровое телевещание в Ленинградской области был запланирован на 3 июня этого года, то теперь срок в соответствии с приказом Министерства цифрового развития, связи и массовых коммуникаций России отодвинулся до 14 октября. Это позволит перейти на новый формат без ущерба для жителей Ленинградской области, выезжающих в летний период на дачи.

Решается вопрос о создании в областном Центре социальной поддержки населения дополнительных рабочих мест для операторов горячей линии по вопросу перехода на цифровое ТВ. Уже сейчас, если у вас возникли вопросы, связанные с переходом на цифровое вещание, можно обратиться на федеральную горячую линию 8 (800) 220-20-02 или на региональную горячую линию (812) 679-01-05.

В свою очередь, надзорные ведомства следят за тем, чтобы в торговых точках в канун перехода на «цифру» не росли цены на приставки и их было в достаточном количестве 47

Анна ТИТОВА.

Очистным Подпорожья – БЫТЬ!

23 мая в Москве прошло заседание правления Фонда содействия реформированию ЖКХ. На нем обсуждался важный для Ленинградской области вопрос – выделение средств на реконструкцию канализационных очистных сооружений в Подпорожье. Фонд содействия реформированию ЖКХ выделит 214 млн руб., 143 млн руб. составят вложения «Леноблводоканала».

Проект по реконструкции канализационных очистных сооружений в Подпорожье станет пилотным, его возьмут за образец в других районах Ленинградской области. КОС смогут принимать и очищать хозяйственно-бытовые сточные воды объемом 5000 куб. м. Технология предусматривает степень очистки, позволяющую направлять воду с КОС в реку Свирь без вреда для экологии. Рядом расположится лаборатория, где будут постоянно контролировать качество воды.

Планируется, что генеральный директор Фонда содействия реформированию ЖКХ Константин Цицин и губернатор Ленинградской области Александр Дрозденко подпишут соглашение 7 июня на Петербургском международном экономическом форуме.

Пресс-служба
ГУП «Леноблводоканал».

Новости Ленинградской области

«Рейтинг 47»

Киришский, Подпорожский и Гатчинский районы стали лучшими в Ленинградской области по качеству муниципального управления по итогам первого квартала 2019 года.

Результаты деятельности глав администраций муниципальных районов и городского округа оцениваются в нескольких сферах: управление и финансы; управление муниципальными земельными ресурсами и муниципальным имуществом; экономика; социальная сфера; безопасность; жилищно-коммунальное хозяйство; комфортная городская среда.

«Рейтинг 47» был введен по инициативе губернатора Ленинградской области Александра Дрозденко в 2018 году. Цель рейтинга – повышение качества муниципального управления.

Дорожным проектам – федеральная поддержка

Губернатор Ленинградской области Александр Дрозденко на встрече с главой правительства Российской Федерации Дмитрием Медведевым представил приоритетные проекты дорожной инфраструктуры, которые регион намерен реализовывать вместе с Министерством транспорта.

«Мы благодарны за принятые вами принципиальные решения о софинансировании строек мостов через Волхов в Киришах и через Свирь в Подпорожье. Эти объекты крайне важны для развития экономики всей Ленинградской области в целом и благополучия наших жителей», – отметил Александр Дрозденко.

По оценкам областного дорожного комитета, общая потребность в федеральном финансировании по всем трем стройкам составляет порядка 3,5 млрд рублей, тогда как общая стоимость проектов превышает 7 млрд рублей. Проектная документация по каждому объекту полностью разработана по заказу региона.

Пресс-служба
губернатора и правительства
Ленинградской области.

Для создания уголка Памяти, всех участников боевых действий в Афганистане и Чечне прошу прийти и сфотографироваться в здании подпорожского военкомата **6 июня с 18 до 20 часов.**

С. П. Асавкин.

Все рисуем на асфальте

Дорогие подпорожцы! Отдел по культуре, молодёжной политике, спорту и туризму администрации Подпорожского района приглашает вас и ваших детей принять участие в конкурсе рисунка на асфальте «Здоровье – это здорово», посвящённого Году здорового образа жизни в Ленинградской области. Конкурс состоится 1 июня на площади у Подпорожского КДК. Регистрация участников – в 11 часов 45 минут.

Заявки на участие можно подать по телефону 8 (81365) 2-24-16 или на электронную почту sektorpo@yandex.ru до 28 мая.

С 29 мая в микрорайоне Деревня Погра в границах улиц Счастливой, Прохладной, Ромашковой начинается строительство газопровода среднего давления. Убедительная просьба жителей, проживающих по данным адресам, убрать самовольные постройки, находящиеся на пути прокладки газопровода, и оказать содействие в допуске подрядчиков на участки.

Справки по тел. 8 (813 65) 2-06-44.

Схема газопровода опубликована на официальном сайте администрации (podadm.ru) в разделе «Актуальная информация».

Администрация
МО «Подпорожский муниципальный район».

Сергей Бебенин проголосовал на своём участке в Подпорожье

26 мая в 32 районах области, в том числе и Подпорожском, прошел праймериз по выборам в местные советы депутатов. Одним из первых на счетном участке, расположенном в Подпорожском культурно-досуговом комплексе, проголосовал секретарь регионального отделения «Единой России», председатель Законодательного собрания Ленинградской области Сергей Бебенин.

«Проголосовал сегодня с удовольствием, потому что мне, как жителю города Подпорожья, очень важно, чтобы люди, которые будут здесь работать муниципальными депутатами и будут принимать очень важные для жизни города и района решения – были людьми, желающими работать, профессиональными, готовыми учиться новому, – рассказал Сергей Бебенин. – Я в Подпорожье с 1977 года, и всех людей в списке знаю – и молодежь, и ветеранов. Заявившиеся, на мой взгляд, все достойны того, чтобы получить мандат. Но мы ориентируемся на мнение жителей – только люди должны выбирать тех, кому они доверяют решение вопросов, связанных с территорией, на которой они проживают».

Секретарь регионального отделения партии отметил, что «Единая Россия» единственная из всех партий формирует списки своих кандидатов на основе выбора жителей.

«Мы сознательно идем на это, потому что сила любой политической организации – в поддержке людей. Я уверен, что только таким путем можно добиться того, чтобы муниципальная власть стала действительно народной. И наша партия сделает все для того, чтобы всех, кого сегодня выберут жители, провести во власть», – подчеркнул Сергей Бебенин.

Мы никогда не будем забывать

Стрелок лыжного батальона

Будучи гражданином своей страны, каждый человек должен знать свои корни, ибо без этого не может развиваться история, не может успешно развиваться наша цивилизация. Ещё А. С. Пушкин сказал: «Заметьте, что неуважение к предкам есть первый признак дикости и безнравственности». Это выражение и сейчас актуально.

Незнание своей родословной – это признак неуважения к своим корням. Ведь без наших отцов, дедов и прадедов не было бы того, что мы сейчас имеем: мирного голубого неба над головой, радостной и полной открытий жизни.

Великая Отечественная война вошла в каждую семью, принесла тяжелые испытания и страдания, горечь утрат родных и близких.

Наш прадедушка Иван Егорович Смирнов родился 12 июня 1923 года в деревне Средней Винницкого района. Когда ему исполнилось 18 лет началась Великая Отечественная война. Его и таких же юных ребят забрали на войну. По рассказам нашей бабушки, их провожала вся деревня со слезами. Ведь дома остались родители, три братика и две сестрички. И как было страшно уезжать из родного дома.

Как и всех новобранцев, его направили на обучение в 172-й запасной стрелковый полк стрелком. С 16 августа 1942 года по январь 1943 года он был в составе второго отдельного лыжного батальона стрелком на Волховском фронте. Участвовал в операции по прорыву блокады Ленинграда. В ходе подготовки к операции в течение 11 дней нужно было перебросить по железной дороге и своим ходом к участку прорыва артиллерию, минометные полк и дивизион. Но глубокий снег, сильные морозы, бездорожье создавали трудности для артиллерии. Болотистые участки не промерзали. Приходилось прокладывать бревенчатые дороги для продвижения частей и подразделений. С 1943 года по январь 1947 находился в составе 288-го стрелкового полка МВД – взвод разведки.

С января 1947 года по 1 апреля 1949 года – 24-й стрелковый полк – строительный батальон МГВ под Синявино. Война настолько ужасна, что представить ее могут только очевидцы. Те, кто видел, как взрыв разрывает человека на части, или те, кто изо дня в день, месяцами или годами, просыпаясь утром, не знал, доживет ли он до полудня. Но даже ужасы войны не могли убить в солдате добрые воспоминания о мирной жизни, нежные чувства к оставленным родителям, близким и родным.

Прадедушка прошел всю войну и еще отслужил три года в армии. Только в 25 лет он вернулся на свою родину. С 1950 года жил в Подпорожье. Умер он в 2005 году в возрасте 82 лет. За участие в боях, боевых походах во время Великой Отечественной войны был награжден орденом Отечественной войны I степени, медалями «За боевые заслуги», «За оборону Ленинграда», «За победу над Германией», медалью Жукова и одиннадцатью юбилейными.

Нельзя забывать и о человеческой скромности: в мирное время было не принято хвалиться своим геройством. Бывшие солдаты Великой войны хотя и ходили ещё в гимнастерках, но ордена и медали уже не носили, они лежали в коробочках.

Великая Отечественная война... Всего три слова, но сколько горя, невзгод, боли, страданий и героизма стоят за этими словами.

Мы гордимся своим прадедушкой. Мы помним его и ходим к нему на могилку.

Пусть над могилкой ярко светит солнце,
И нежно распускается сирень.
Навеки ты останешься, прадедушка,
В сердцах родных, внучат и дочерей.

Мы не должны забывать, что такое война. Не должны забывать тех людей, благодаря которым у нас мирное небо над головой.

Алина и Елизавета РОЖКОВЫ,
9 «Б» класс, школа № 8.

Спасибо тебе, бабуля

Я хочу рассказать о своей прабабушке Раисе Ивановне Кузиной – труженице тыла. Родилась она 7 ноября 1927 года в деревне Гобордусе Оятского района Ленинградской области.

Росла в небогатой семье, где было шесть детей – она и пять сестёр. Работы в их деревне почти не было, поэтому их семья переехала на север, станцию Полярный круг. Там их отец устроился работать на железную дорогу.

Когда началась война, моей прабабушке было всего 14 лет. Отец, прежде чем уйти на фронт, отправил их с мамой обратно в родную деревню по железной дороге. Они ехали на поезде до станции Лодейное Поле. По дороге были бомбёжки, мама собой прикрывала детей. Имущество, которое везли багажом, они больше не увидели, со станции Лодейное Поле до своей родной деревни они шли с одним узелочком. Когда пришли к своему дому, он был занят. Пришлось поселиться в соседней деревне у дяди. Заболела и умерла одна из сестёр. Их осталось пятеро. Кушать было нечего. Люди начали умирать от голода. Ели мёрзлую картошку, траву, дудки. Мама дочерям пекла лепёшки из капли муки вперемешку с сухими толчёными дудками. Обуви и тёплой одежды не было. Помощи ждать было неоткуда. Надеялись только на себя. Все болели. Умерла ещё одна сестра.

Их дом освободили, и семья вернулась в свою деревню. Прабабушка устроилась работать в колхоз. Работала наравне со взрослыми. Занималась прополкой картофеля, свёклы и боронила огород. Собирали колосья, старались собрать каждый колосок, чтобы было больше зерна. Отправляли зерно на мельницу, там делали муку. Деньги за работу не платили, давали только маленько муки.

Отца моей прабабушки убили на войне, семье пришло сообщение о том, что он погиб под Колпино. Мама и сёстры сильно плакали.

Когда война закончилась, моя прабабушка уехала работать в село Алёховщина, она устроилась на работу в лес сучкорубом. Там она познакомилась со своим мужем, моим прадедом Ваней. Они вместе переехали обратно в деревню Гобордусу. Прабабушка устроилась работать на почту, а прадед – в лес. У них родился сын, мой дедушка Витя.

Когда сестра прабабушки, бабушка Шура, по распределению после учёбы приехала жить в Винницы, стала работать в лесу мастером. Она забрала сюда семью моей прабабушки. Прадед устроился работать в ЛДОК, а прабабушка в филиал «Труд» швеёй. От работы прадеду дали в Винницах квартиру. После у них родилось ещё двое детей. К сожалению, прабабушка похоронила мужа и всех своих детей, а сама умерла в 86 лет.

Её награды хранятся у нас, как ценная память будущим поколениям нашей семьи. Есть медаль «За доблестный труд в годы войны», а также «Ветеран труда». Бабушка награждалась медалями к 50-летию, к 55-летию и к 60-летию победы в ВОВ.

Мы никогда не забудем нашу родную, любимую бабулю, дорогого для нас человека! Я всегда буду помнить прабабушку и гордиться ей.

Артем КУЗИН,
4 класс, Винницкая школа-интернат.

Он обеспечивал связь

Я хочу рассказать вам о своем прадедушке Василии Петровиче Бобихине – участнике Великой Отечественной войны. Это человек, который ушел на фронт и погиб там, защищая нашу Родину, будущее поколение.

Родился прадедушка в 1909 году в деревне Лаптевщине Важинского сельского совета. В семье было четверо детей. Вырос, учился, был грамотным человеком. Очень хорошо играл на гитаре. Потом женился, семьей переехали жить в п. Ольховец. Позже у него родились дочь Маргарита и сын Рудольф. Работал он заведующим склада. Но тут началась война и прадедушку отправили на фронт.

На фронте прадедушка был телефонистом. Связи отводилась особая роль, потому что это был главный способ общения

и получения важной информации для управления войсками, оповещения об обстановке на фронтах, своевременной передаче сигналов об угрозе нападения противника и приведении войск в боевую готовность. И мой прадедушка обеспечивал устойчивую связь в любой обстановке, в самое тяжелое для страны время.

Когда прадедушка был на войне, его семья попала в эвакуацию. Всех на баржах отправляли в г. Череповец. Это было страшное время. Люди брали только самое необходимое, оставляя свои дома, животных, вещи.

Позже семья вернулась обратно, здесь и продолжалась жизнь, а прадедушка уже не вернулся с поля боя.

Последнюю весть о прадедушке получила его жена, прабабушка Наташа. Это была похоронка, в которой говорилось, что ее супруг был убит 6 сентября 1943 года в бою за Родину, верный воинской присяге, проявив геройство и мужество.

И похоронен прадедушка в г. Зенькове Полтавской области, на Украине, в братской могиле, где покоятся 774 солдата.

Каждый год 9 мая моя семья чтит память о прадедушке, и мы принимаем участие в шествии «Бессмертного полка»!

Карина ХОЛИКОВА,
9 лет, школа № 3.

Мой прадедушка

Наверное, нет ни одной семьи в нашей стране, кого бы ни коснулась Великая Отечественная война. Однажды моя бабушка Лида рассказала мне о своем отце, моем прадедушке.

Мой прадедушка Василий Ефимович Туркин родился 4 апреля 1911 года в Ленинградской области, Винницком районе, Сарозерском с/с, деревне Часовенской. По национальности прадедушка Василий – вепс. Он был старшим сыном в семье, где подрастали его братья – Николай и Егор (Николай вернулся домой после окончания Великой Отечественной войны, а младший брат Егор считается пропавшим без вести).

Василий Ефимович принимал участие в финской войне с 1 декабря 1939 года по 3 марта 1940 года.

Когда началась Великая Отечественная война, прадедушке было 30 лет. На фронте он имел звание красноармеец, заряжающий роты 82-мм минометов (так написано в наградном листе). Прадедушка участвовал в боях со 2 июня 1942 года в 305-м стрелковом полку Волховского фронта. 10 июня 1942 года в боях за Кириши под химкомбинатом проявил себя храбрым воином Красной армии, уничтожил двух немецких солдат. В составе отделения прорвался в тыл противника и был тяжело ранен. 22 апреля 1943 года при обороне района под Киришами, расчет миномета, в составе которого был Василий Ефимович Туркин, уничтожил группу солдат противника в количестве 17 человек и подавил пулеметную точку. При ответном артиллерийском огне противника мой прадедушка был тяжело ранен. По состоянию здоровья к военной службе признан негодным по ст. 43 гр. 1 приказа НКО № 336 от 1942 года: многооскольчатое ранение правой руки с п/к бока и груди и 25 декабря 1945 года по решению ВТЭК признан инвалидом 3 группы.

Мой прадедушка Василий Ефимович Туркин награжден медалью «За отвагу».

После войны прадедушка работал объездчиком Винницкого лесхоза и к своей работе всегда относился добросовестно. У прадедушки Василия и прабабушки Ульяны было пятеро детей. Ушёл из жизни Василий Ефимович в 1974 году.

Моя бабушка бережно хранит несколько фотографий своего отца. И я видел его только на этих фотографиях. Но теперь, благодаря рассказу бабушки, я узнал, каким смелым, отважным и преданным своей стране был мой прадедушка. И я им очень горжусь! Когда я вырасту, я обязательно расскажу о нем своим детям и внукам. Он сражался за то, чтобы мы были счастливы и жили в свободной стране!

Никита НОВОЖИЛОВ,
3 класс, Винницкая школа-интернат.

Высокое мастерство кукольного театра

В конце апреля Год театра в России в селе Вырица Гатчинского района прошёл фестиваль самодеятельных театральных коллективов Ленинградской области «Театральная весна – 2019». Учредителями и организаторами мероприятия стали Комитет по культуре Ленинградской области, Дом народного творчества при поддержке администрации Гатчинского района и детского оздоровительно-образовательного центра «Маяк». К участию допущены победители областных фестивалей «Театральная весна – 2017», «Театральная осень – 2018» и III областного фестиваля театров кукол «Всегда быть в детстве». В зрелищном мероприятии приняли участие 12 образцовых (6 драматических и 6 кукольных) и 8 народных коллективов.

Благодаря стараниям оргкомитета под руководством заведующей сектором театрального и циркового искусства отдела народного творчества ГБУК ЛО ДНТ Людмилы Боевчук, фестиваль прошёл на высоком уровне. Два дня зрители наслаждались спектаклями. Репертуар был разнообразен: сказки, комедии, мюзиклы, драмы. Выступления театралов судило высоко профессиональное жюри, которое возглавил главный режиссёр Санкт-Петербургского Государственного академического драматического театра имени В. Ф. Комиссаржевской Леонид Алимов.

Среди театров кукол образцовый самодеятельный коллектив «Театр кукол «Буратино» из Подпорожья, который выступил со спектаклем «Сладкий пирог», получил свою заслуженную награду. Диплом победителя в номинации «Лучшая актёрская работа» был вручён Анастасии Кукушкиной.

Далеко не все знают, что созданный в 1966 году подпорожский театр кукол, одним из первых в Ленинградской области получил звание «народный». Кукольный театр, островок чистого, светлого искусства, на всю жизнь оставляет в детских душах любовь к творчеству, а порой является отправной точкой при выборе жизненного пути. Так, заслуженный артист Российской Федерации Александр Тютрюмов был в своё время учеником Зои Длужневской, первого режиссёра и основателя кукольного театра в Подпорожье. Затем звание «народный» заменили на «образцовый». Долгое время кукольниками руководила Людмила Трофимова, а с 2009 года режиссёром образцового самодеятельного коллектива «Театр кукол «Буратино» становится Татьяна Валиева. И хотя в театре занимаются дети, игру актёров стараются довести до высокого уровня. Сейчас у Татьяны Владимировны занимаются более тридцати учеников разного возраста. Самому младшему – семь лет, самой старшей – 21 год. В репертуаре коллектива насчитывается около ста пятидесяти постановок. Ежегодно проходит премьера двух-трёх спектаклей.

Театр, пусть он будет театром кукол, пусть самодеятельным, затрагивает не только самые высокие чувства нашей души, он заставляет задуматься и призывает к гуманности. Полюбите театр, приобщите к нему ваших детей. Отвлекитесь от Интернета. Приходите на спектакли образцового самодеятельного коллектива «Театр кукол «Буратино» – не пожалеете47

Вера КЕМПИ.

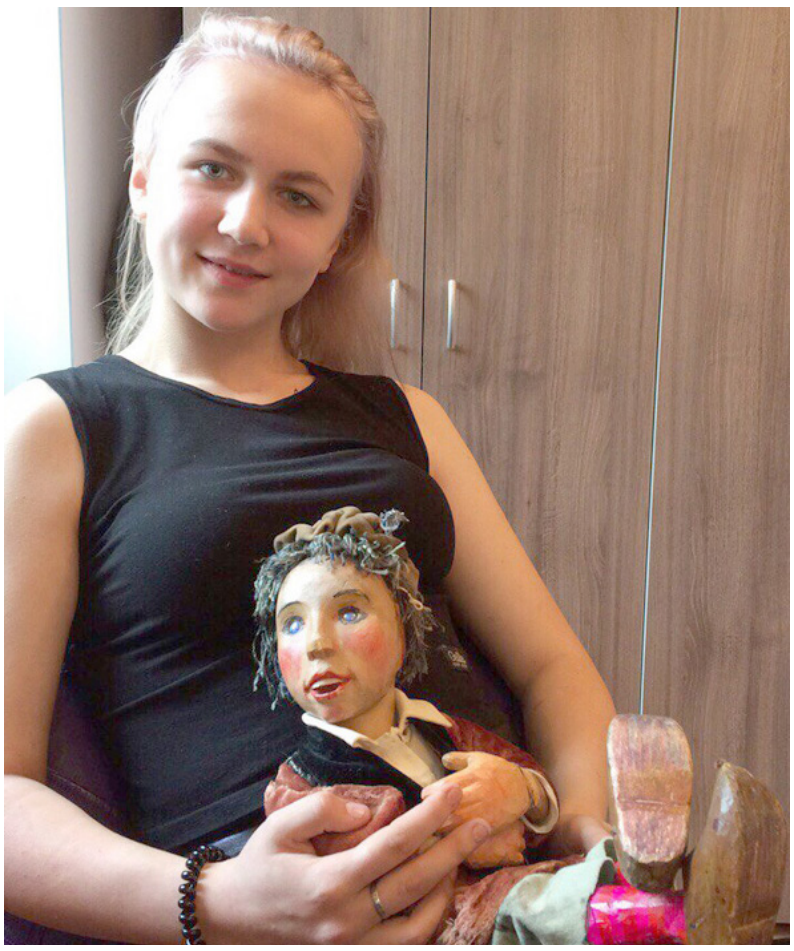

Анастасия Кукушкина

Создание совета многоквартирного дома – не только обязанность собственников квартир, но и возможности

Как управляют нашим домом? Всё ли мы знаем?

Каждый из нас раз в месяц находит в своём почтовом ящике квитанцию на оплату коммунальных услуг, и каждый раз мы думаем: «Ну чего ж опять столько платить?! Почему выходит так дорого?» И мы поворчим, да и заплатим. А ведь есть же возможности и контролировать эти расходы, и даже уменьшить их. Просто для этого нужно что-то сделать самим, а не полагаться полностью на «честность» управляющей компании. Для управляющей компании содержание домов, в которых находятся наши с вами квартиры, это бизнес. Задача управляющего – получить прибыль от этой деятельности. А возможностей получить дополнительный доход от управления многоквартирным домом достаточно: это и подключение к электрической сети дома торговых павильонов и ларьков, и увеличение «расходов» на общедомовые нужды, и распоряжение общим имуществом собственников помещений в многоквартирном доме, и многое другое.

Мало кто задумывается о том, что его собственность – это не только сама квартира, но ещё и некоторая часть всего имущества многоквартирного дома, которое считается общим. Точный перечень общего имущества даёт статья 36 Жилищного кодекса Российской Федерации. Я не буду приводить текст этой статьи, каждый легко найдёт эту информацию в Интернете.

Проще говоря, собственнику квартиры в многоквартирном доме принадлежат и наружные стены (фасады), и крыша, и лестничные площадки, и подвальные помещения с фундаментом, и все коммуникации – электрические провода, канализация, водопровод, отопление. Каждый имеет право на это имущество пропорционально площади своей квартиры, и без его согласия никакая управляющая компания не вправе распоряжаться этим имуществом. Поддерживать в рабочем состоянии, ремонтировать – да, а вот, например, сдать в аренду, поменять на другое – нет. Такое решение может принять только общее собрание собственников помещений в многоквартирном доме.

Ох, как же мы не любим участвовать в собраниях! Это же нужно тратить своё время, разбираться в деталях, объяснять другим свою точку зрения. Некогда! И так куча дел. Пусть оно как-то само. А потом удивляемся – почему такая стоимость в квитанции? Почему нужно платить за отопление в июле? Откуда на крыше столько антенн, и чьи они вообще? А ведь всё можно решить.

В любом доме найдётся два-три неравнодушных человека, которым под силу взять ситуацию в свои руки. Нет, я не призываю вас отказаться от услуг управляющей компании и всё делать самим. К чему крайности? Но хотя бы создать домовой комитет или совет дома, который сможет от лица всех собственников контролировать деятельность управляющей компании. Да и для управляющей компании такая активность собственников будет скорее плюсом.

По словам Михаила Бурцева, генерального директора управляющей компании ООО «Комсервис», управлять многоквартирным домом, в котором создан совет дома, для управляющей организации намного удобнее: «В таком многоквартирном доме всегда есть непосредственный контакт с собственниками, можно оперативно принимать решения о проведении работ, эффективно воздействовать на должников».

Такой совет не нужно нигде регистрировать, нет надобности открывать счёт в банке. Просто этим неравнодушным людям нужно провести общее собрание собственников и зафиксировать решение о создании совета дома. Необязательно собирать всех вместе в одно время, достаточно заочной формы проведения собрания. Подготовьте бюллетень с вопросами для голосования, положите каждому в почтовый ящик, а потом пройдите по квартирам и соберите заполненные бланки. Заодно познакомитесь с соседями, да и себя покажете.

На основании заполненных бланков составите протокол общего собрания собственников помещений в многоквартирном доме с решением о создании совета дома и перечне полномочий совета. Обязательно передайте копию этого протокола в канцелярию вашей управляющей компании. Вот после этого с представителями совета дома обязаны будут считаться в управляющей компании – отвечать на запросы, сообщать на что и каким образом тратятся собранные с жильцов деньги. И тогда вы, как собственники, сможете также участвовать в управлении. Например, сможете установить стоимость за использование общего имущества.

Если на первом этаже вашего многоквартирного дома находится отделение банка или магазин торговой сети, то почти наверняка на фасаде установлены кондиционеры, а иногда и воздуховоды до самой крыши. Кто-то скажет: «Да и что? Какая ерунда!» Но получается, что эти организации используют ваше имущество для своих нужд. Пока собственники не установят стоимость за такое использование общего имущества, ни банк, ни магазин могут ничего не платить. Однако некоторые недобросовестные представители управляющих компаний часто берут с таких магазинов и банков плату за пользование общим имуществом, хоть не имеют на это никаких прав. Собственники же не только ничего не получают, но зачастую даже не подозревают об этом. А ведь полученные средства могли бы пойти на текущий ремонт кровли, оплату уборки лестниц или на пополнение фонда капитального ремонта вашего дома. Совсем немного усилий – и вы уже увидите результат в квитанции. Да ещё и убережёте от соблазна тех, кто мог бы, используя вашу неосведомлённость, преступить закон.

Будьте ответственными! Любое дело будет успешным, если делать его вместе!

Дмитрий НОСОВ.

Наш первый учитель

В 2015 году мы пошли в 1 «Б» класс Подпорожской средней школы № 3. Мы – это дети и, конечно же, их родители. Волновались и переживали все. Сколько было вопросов, сколько неуверенности. Как наши вчерашние детсадовцы адаптируются в школе, найдут новых друзей, а главное, как найдут общий язык с учителем, который поведёт их в мир знаний.

Но вот позади первый урок, первая неделя, первый месяц. Возвращаясь из школы, наши дети наперебой рассказывали о своих друзьях, полученных знаниях, о самом лучшем, самом умном учителе – об Андрее Юрьевиче Кучерове.

Андрей Юрьевич Кучеров – учитель по призванию, до глубины души преданный своему делу. Его отличают прекрасные душевные качества: любовь к детям, к своей профессии, честность, уравновешенность, интеллигентность. Это прекрасный педагог, знаток детских сердец. С ним ученикам поучительно и познавательно, весело и интересно.

Наш учитель очень деликатный человек, который нашёл подход к каждому ребёнку в классе. Андрею Юрьевичу не составляло труда охарактеризовать каждого ребёнка в классе, он знает все слабые и сильные места наших детей. Всегда подсказывал, что нужно подтянуть, на что обратить внимание.

Проводимые Андреем Юрьевичем родительские собрания проходили в непринуждённой обстановке, так как в это время мы, родители, узнавали все новости о наших детях, о школьной жизни класса. На собраниях Андрей Юрьевич очень тактично, корректно поднимал острые вопросы, при этом не ущемлял достоинство учеников и их родителей. Он всегда выслушивал, тактично и грамотно разрешал наши сомнения, давал добрый и умный совет, вселял уверенность. Поэтому на родительских собраниях всегда присутствовало большинство родителей класса.

Андрей Юрьевич – незаменимый организатор всех проводимых мероприятий в классе: конкурсы, презентации, чаепития, соревнования, экскурсии, выставки, совместные походы в кинотеатр, на спектакли, неоднократное участие в конкурсе «Минута славы» – это всё его заслуга. Наш учитель не считался со своим личным временем, относясь к нашим детям как к собственным. И ученики всегда отвечали ему взаимностью.

За четыре года учёбы, сколько любви, сил, доброты, упорного труда потребовалось Андрею Юрьевичу, чтобы дать нашим детям прочные, глубокие знания. Он научил наших ребят не только считать и писать, но и дружить, преодолевать трудности, каждый день совершать открытия в огромном мире знаний!

Спасибо за Ваш труд и терпенье, за наставления и за ученье!

С уважением и благодарностью, родители и выпускники 4 «Б» класса, школа № 3.

Идём в электронный детский сад…

Нет, речь пойдет не о дистанционной форме воспитания и обучения дошколят. Электронный детский сад – это одна из форм подачи заявления на зачисление вашего ребенка в дошкольное образовательное учреждение.

Такая форма существует на действующем Едином портале государственных и муниципальных услуг Ленинградской области. Процедура значительно упрощает процесс записи малыша в тот или иной ясли-садик. Ушли в прошлое времена, когда родители занимали очереди с ночи на улице, чтобы определить свое дитя в дошкольное учреждение: сегодня сделать это можно, не выходя из дома.

Итак, что же потребуется для того, чтобы воспользоваться услугой? Прежде всего, потребуется регистрация в единой системе идентификации и аутентификации (ЕСИА), а именно – на портале www.gu.lenobl.ru. Процедура несложная: в форму, которую предложит портал, надо будет ввести ФИО, дату рождения и прочие стандартные данные. Не забудьте положить рядом с компьютером паспорт и СНИЛС, поскольку система затребует номера этих документов. Далее надо будет заполнить заявление-анкету, также по форме, предусмотренной сайтом. Регистрация бесплатная.

Результатом станет выдача заявителю направления для зачисления дошкольника в образовательную организацию. Направление будет предоставлено по электронной почте, или через личный кабинет на портале государственных и муниципальных услуг.

«Жители Ленинградской области активно пользуются услугой по зачислению в детские сады. С помощью портала удобно отслеживать очередь и получать уведомления онлайн», – отметил заместитель председателя комитета цифрового развития Ленинградской области Денис Золков.

…и за детским пособием

Немногим отличается и процесс назначения единовременного пособия при рождении ребенка на приобретение товаров детского ассортимента и детского питания. Заявителями могут выступать физические лица из числа одного из родителей (опекунов), являющихся гражданами РФ, совместно проживающие с ребенком в Ленинградской области, а также граждане, располагающие доверенностью заявителя.

Способы подачи заявки и получение результата аналогичны форме на зачисление малыша в садик. Важно: здесь имеются основания для отказа. Поводом могут стать не заверенные должным образом документы, отсутствие у граждан факта совместного проживания с ребенком по месту жительства, либо по месту пребывания в Ленинградской области, нахождение ребенка на полном государственном обеспечении, лишение родителей родительских прав либо ограничение в родительских правах по отношению к ребенку, предоставление неполного комплекта документов.

К сведению:

В Ленинградской области функционируют 383 детских сада. В 2018 году создано 2662 новых места в дошкольных учреждениях, в том числе 961 место для детей в возрасте до 3 лет. В 2019 году запланировано создание не менее 1030 мест за счет ввода семи новых объектов образования во Всеволожском районе и 95 мест за счет ввода нового детского сада в Подпорожском районе.

За первый квартал 2019 года через портал госуслуг www.gu.lenobl.ru подано 4496 заявлений в дошкольные образовательные учреждения региона.

Зоя ШПАНЬКО.

VEPSOIDENPÜHÄ «ELOPU-2019» – Областной вепсский праздник «Древо жизни – 2019»

15 июня областной вепсский праздник «Древо жизни» вновь соберет гостей на гостеприимной вепсской земле. «Koute ojad ühten jogen» – «Три ручья одной реки» – так звучит тема праздника, символизирующая единый вепсский народ, который как притоки у реки делится на южных, средних (оятских) и северных вепсов.

Гости праздника смогут увидеть, чем же наш народ, проживающий на территориях Ленинградской и Вологодской областей, Республики Карелии и объединенный одной историей, языком, культурой отличается друг от друга, или, наоборот, чем же мы одинаковы. В этом нам помогут фольклорные коллективы, которые представят вепсскую кадриль, характерную для своего региона, представят мастеров и изделия декоративно-прикладного творчества, также на сцену выйдут детские коллективы, что говорит о том, что будущее у вепсского народа есть!

Помимо коллективов из регионов традиционного проживания вепсского народа на главной сцене праздника выступит фольклорный коллектив «Северное сияние» (РГПУ им. А. И. Герцена), который представит творчество коренных малочисленных народов Севера, Сибири и Дальнего Востока.

Еще одним сюрпризом для зрителей праздника станет зрелищное и эмоциональное выступление артиста из Эвенкии Владимира Хоменко. В своем творчестве артист соединяет традицию и современность, исполняя как известные традиционные песни народов Севера – «Алеуточка», «Бубен», «Мой отец – оленевод», так и песни собственного сочинения. Исполнение им песни «Нарьян-Мар» каждый раз превращается в общенародное шоу. Его сценический костюм напоминает древние одежды шаманов. Он виртуозно владеет бубном. Но главное отличие артиста – в его профессионализме, уникальном голосе, особом обаянии и умении работать с аудиторией. Любая аудитория уже со второго куплета первой песни начинает подпевать артисту, с третьего куплета танцует, а после выступления пребывает в самом добром расположении духа.

Не менее интересным станут выступления народного ансамбля песни и танца «Северные узоры» из Лодейного Поля, который уже готовит яркую творческую программу совместно с ансамблем «Млада».

По традиции, на праздничной площади расположатся подворья вепсских деревень, которые порадуют гостей оригинальной сувенирной продукцией, блюдами вепсской кухни, здесь можно будет услышать родную сердцу деревенскую вепсскую речь.

Не оставят никого равнодушными и экспозиции выставки-конкурса панно «Minun kanzan pajod» – «Мои родные напевы» и выставки декоративно-прикладного творчества «Kehker nitiine käveleb» – «Ходит ниточка по кругу».

Также гости смогут посетить мастер-классы по приготовлению калиток, ткачеству и плетению поясов, изготовлению куклы-оберега и гончарному делу.

И, конечно же, каждый, кто посетит наш праздник, сможет увидеть очередное праздничное Древо жизни – символ праздника. В этом году древо будет полностью соответствовать тематике праздника и будет состоять из трех граней, несущих информацию о вепсах Вологодской и Ленинградской областей, Республики Карелии. Коллекция деревьев, которые украшали праздник в разные годы, в этом году будет собрана в красочном буклете, который можно будет получить, став участником игровых и конкурсных испытаний в день праздника!

KAIKUTTE, KEN OLI PÜHÄL «ELO PU» – TULEB SIHE TAGAZ

Мария ЛАПИКОВА, филиал «Вепсский центр фольклора».

Программа телевидения

с 3 по 9 июня

Понедельник, 3 июня

ПЕРВЫЙ КАНАЛ

05.00 «ДОБРОЕ УТРО»
09.00, 12.00, 15.00, 18.00, 03.00 НОВОСТИ
09.25 «СЕГОДНЯ 3 ИЮНЯ. ДЕНЬ НАЧИНАЕТСЯ» 6+
09.55 «МОДНЫЙ ПРИГОВОР» 6+
10.55 «ЖИТЬ ЗДОРОВО!» 16+
12.15, 17.00, 18.25 «ВРЕМЯ ПОКАЖЕТ» 16+
15.15, 03.50 «ДАВАЙ ПОЖЕНИМСЯ!» 16+
16.00, 03.05 «МУЖСКОЕ / ЖЕНСКОЕ» 16+
18.50 «НА САМОМ ДЕЛЕ» 16+
19.50 «ПУСТЬ ГОВОРЯТ» 16+
21.00 ВРЕМЯ
21.30 Т/С «СВАДЬБЫ И РАЗВОДЫ» 12+
23.30 «ВЕЧЕРНИЙ УРГАНТ» 16+
00.00 «ПОЗНЕР» 16+
01.00 Т/С «ПЕТЛЯ НЕСТЕРОВА» 12+

НТВ

05.05, 02.40 Т/С «АДВОКАТ» 16+
06.00 «УТРО. САМОЕ ЛУЧШЕЕ» 16+
08.10 «МАЛЬЦЕВА» 12+
09.00 Т/С «МУХТАР. НОВЫЙ СЛЕД» 16+
10.00, 13.00, 16.00, 19.00, 00.00 СЕГОДНЯ
10.20 Т/С «МОРСКИЕ ДЬЯВОЛЫ. СУДЬБЫ» 16+
13.25 ОБЗОР. ЧРЕЗВЫЧАЙНОЕ ПРОИСШЕСТВИЕ
14.00, 16.25, 00.25 «МЕСТО ВСТРЕЧИ» 16+
17.10 «ДНК» 16+
18.10, 19.40 Т/С «УЛИЦЫ РАЗБИТЫХ ФОНАРЕЙ» 16+
21.00 Т/С «НЕМЕДЛЕННОЕ РЕАГИРОВАНИЕ» 16+
23.00 Т/С «БЕССОННИЦА» 16+
00.10 «ПОЗДНЯКОВ» 16+

РОССИЯ 1

05.00, 09.25 «УТРО РОССИИ»
09.00, 11.00, 14.00, 20.00 ВЕСТИ
09.55 «О САМОМ ГЛАВНОМ» ТОК-ШОУ 12+
11.25, 14.25, 17.00, 20.45 ВЕСТИ. МЕСТНОЕ ВРЕМЯ
11.45 «СУДЬБА ЧЕЛОВЕКА С БОРИСОМ КОРЧЕВНИКОВЫМ» 12+
12.50, 18.50 «60 МИНУТ» ТОК-ШОУ 12+
14.45 «КТО ПРОТИВ?» ТОК-ШОУ 12+
17.25 «АНДРЕЙ МАЛАХОВ. ПРЯМОЙ ЭФИР» 16+
21.00 Т/С «АНГЕЛИНА» 12+
23.20 «ВЕЧЕР С ВЛАДИМИРОМ СОЛОВЬЁВЫМ» 12+
02.00 Т/С «ШТРАФБАТ» 18+
03.00 Т/С «В КРУГЕ ПЕРВОМ» 16+

ПЕТЕРБУРГ 5

05.00, 09.00, 13.00, 18.30, 03.25 ИЗВЕСТИЯ
05.20, 06.05, 06.45, 07.40, 08.30, 09.25, 09.55, 10.45, 11.40, 12.30, 13.25, 13.50, 14.45, 15.45, 16.40, 17.35 Т/С «ЧУЖОЙ РАЙОН 2» 16+
19.00, 19.50, 20.40, 21.25, 23.10, 00.25 Т/С «СЛЕД» 16+
22.20 Т/С «ВЕЛИКОЛЕПНАЯ ПЯТЕРКА» 16+
00.00 ИЗВЕСТИЯ. ИТОГОВЫЙ ВЫПУСК
01.10, 01.50, 02.20, 02.55, 03.30, 03.55, 04.30 Т/С «ДЕТЕКТИВЫ» 16+

РОССИЯ К

06.30, 07.00, 07.30, 10.00, 15.00, 19.30, 23.30 НОВОСТИ КУЛЬТУРЫ
06.35 Д/Ф «ВЕЛИКОРЕЦКИЙ КРЕСТНЫЙ ХОД. ОБЫКНОВЕННОЕ ЧУДО»
07.05 «ПРАВИЛА ЖИЗНИ»
07.35 «ЛЕГЕНДЫ МИРОВОГО КИНО»
08.05 Д/Ф «НИКОЛКА ПУШКИН»
08.45 Х/Ф «ДУБРОВСКИЙ»
10.15 «НАБЛЮДАТЕЛЬ»
11.10, 01.00 XX ВЕК. «МИНИАТЮРЫ. МИХАИЛ ЖВАНЕЦКИЙ»
12.10 Д/Ф «АББАТСТВО КОРВЕЙ. МЕЖДУ НЕБОМ И ЗЕМЛЕЙ...»
12.25, 18.45, 00.20 ВЛАСТЬ ФАКТА. «КАЗАКИ. МЕЖДУ СЛУЖБОЙ И ВОЛЕЙ»
13.10 ЛИНИЯ ЖИЗНИ. МАРИНА ЕСИПЕНКО
14.05 Д/С «МЕЧТЫ О БУДУЩЕМ»
15.10 «НА ЭТОЙ НЕДЕЛЕ... 100 ЛЕТ НАЗАД»
15.40, 01.55 Д/Ф «АНАТОЛИЙ РОМАШИН. ЧЕЛОВЕК В ШЛЯПЕ»
16.25 ИСТОРИЯ ИСКУССТВА. «АПОСТОЛЫ ПЁТР И ПАВЕЛ. ЭЛЬ ГРЕКО»
17.20 «МАЛЕНЬКИЕ СЕКРЕТЫ БОЛЬШОГО КОНКУРСА»
17.50 НАВСТРЕЧУ КОНКУРСУ ЧАЙКОВСКОГО
18.30 Д/С «ПЕРВЫЕ В МИРЕ. МАГИСТРАЛЬНЫЙ ТЕПЛОВОЗ ГАККЕЛЯ»
19.45 «ГЛАВНАЯ РОЛЬ»
20.05 Д/Ф «НЕИЗВЕСТНАЯ ПЛАНЕТА ЗЕМЛЯ»
20.50 «СПОКОЙНОЙ НОЧИ, МАЛЫШИ!»
21.05 «АБСОЛЮТНЫЙ СЛУХ»
21.45 Х/Ф «МАЛЕНЬКИЕ ТРАГЕДИИ»
23.15 ЦВЕТ ВРЕМЕНИ. АНАТОЛИЙ ЗВЕРЕВ
23.50 «МАГИСТР ИГРЫ»

МАТЧ ТВ

06.00 Д/Ц «ВСЯ ПРАВДА ПРО ...» 12+
06.30 «ТРЕНЕРСКИЙ ШТАБ» 12+
07.00, 08.30, 10.35, 12.50, 14.55, 17.20, 19.35 НОВОСТИ
07.05, 10.40, 15.00, 19.40, 23.40 ВСЕ НА МАТЧ!
08.35 ФУТБОЛ. ЧЕМПИОНАТ ГЕРМАНИИ. 0+
11.00 ФУТБОЛ. ЧЕМПИОНАТ ИСПАНИИ. 0+
12.55 ФУТБОЛ. ЧЕМПИОНАТ ГЕРМАНИИ. 0+
15.30 ФУТБОЛ. ЧЕМПИОНАТ ИТАЛИИ. «НАПОЛИ» - «ЮВЕНТУС» 0+
17.25 СПЕЦИАЛЬНЫЙ РЕПОРТАЖ «ЛУЧШИЕ БОМБАРДИРЫ ЕВРОПЫ» 12+
17.45 ФУТБОЛ. ЧЕМПИОНАТ ИТАЛИИ. 0+
20.10 ФУТБОЛ. ЧЕМПИОНАТ ИСПАНИИ. 0+
22.00 «РПЛ. LIVE» 12+
22.30 «ТОТАЛЬНЫЙ ФУТБОЛ» 12+
00.35 Х/Ф «ЛУЧШИЕ ИЗ ЛУЧШИХ» 16+
02.25 СПЕЦИАЛЬНЫЙ РЕПОРТАЖ «ЗАЛЕЧЬ НА ДНО В АРНЕМЕ» 12+

СТС

06.00 «ЕРАЛАШ» 0+
06.40, 02.35 М/Ф «СЕМЕЙКА МОНСТРОВ» 6+
08.30 М/С «ТОМ И ДЖЕРРИ» 0+
09.00 «УРАЛЬСКИЕ ПЕЛЬМЕНИ. СМЕХBOOK» 16+
10.10, 04.00 Т/С «УЛЁТНЫЙ ЭКИПАЖ» 16+
14.45 М/Ф «МОНСТРЫ НА КАНИКУЛАХ 3. МОРЕ ЗОВЁТ» 6+
16.40 Х/Ф «ПЕРСИ ДЖЕКСОН И МОРЕ ЧУДОВИЩ» 6+
18.45 Х/Ф «ПРИЗРАЧНЫЙ ГОНЩИК» 16+
21.00 Х/Ф «ПРИЗРАЧНЫЙ ГОНЩИК. ДУХ МЩЕНИЯ» 12+
22.55 «КИНО В ДЕТАЛЯХ С ФЁДОРОМ БОНДАРЧУКОМ» 18+
23.55 Т/С «ПОКА ЦВЕТЁТ ПАПОРОТНИК» 16+
00.55 Х/Ф «ИДЕАЛЬНЫЕ НЕЗНАКОМЦЫ» 16+

ТНТ

07.00 Х/Ф «ТЭММИ» 16+
08.35, 05.40, 06.05, 06.30 «ТНТ. BEST» 16+
09.00 «ДОМ-2. LITE» 16+
10.15 «ДОМ-2. ОСТРОВ ЛЮБВИ» 16+
11.30 «БОРОДИНА ПРОТИВ БУЗОВОЙ» 16+
12.30 «ДОМ-2. СПАСИ СВОЮ ЛЮБОВЬ» 16+
13.30, 14.00, 14.30, 20.00, 20.30, 21.00 Т/С «САШАТАНЯ» 16+
15.00, 15.30, 16.00, 16.30 Т/С «УНИВЕР. НОВАЯ ОБЩАГА» 16+
17.00, 17.30, 18.00, 18.30, 19.00, 19.30 Т/С «ИНТЕРНЫ» 16+
21.30 «ГДЕ ЛОГИКА?» 16+
22.30 Т/С «ОДНАЖДЫ В РОССИИ» 16+
23.00 «ДОМ-2. ГОРОД ЛЮБВИ» 16+
00.05 «ДОМ-2. ПОСЛЕ ЗАКАТА» 16+
01.10 «ПЕСНИ» 16+

REN TV

05.00, 09.00 «ВОЕННАЯ ТАЙНА» 16+
06.00, 15.00 ДОКУМЕНТАЛЬНЫЙ ПРОЕКТ 16+
07.00 «С БОДРЫМ УТРОМ!» 16+
08.30, 12.30, 16.30, 19.30, 23.00 НОВОСТИ 16+
11.00 «КАК УСТРОЕН МИР» 16+
12.00, 16.00, 19.00 «ИНФОРМАЦИОННАЯ ПРОГРАММА 112» 16+
13.00, 23.25 «ЗАГАДКИ ЧЕЛОВЕЧЕСТВА» 16+
14.00 «НЕВЕРОЯТНО ИНТЕРЕСНЫЕ ИСТОРИИ» 16+
17.00, 04.10 «ТАЙНЫ ЧАПМАН» 16+
18.00 «САМЫЕ ШОКИРУЮЩИЕ ГИПОТЕЗЫ» 16+
20.00 Х/Ф «ИНДИАНА ДЖОНС. В ПОИСКАХ УТРАЧЕННОГО КОВЧЕГА» 12+
22.15 «ВОДИТЬ ПО-РУССКИ» 16+
00.30 Х/Ф «ИНДИАНА ДЖОНС И ПОСЛЕДНИЙ КРЕСТОВЫЙ ПОХОД» 12+

ДОМАШНИЙ

06.30 «6 КАДРОВ» 16+
06.35 «УДАЧНАЯ ПОКУПКА» 16+
06.45 «КОРОЛЕВА КРАСОТЫ» 16+
07.45, 05.15 «ПО ДЕЛАМ НЕСОВЕРШЕННОЛЕТНИХ» 16+
08.45 «ДАВАЙ РАЗВЕДЕМСЯ!» 16+
09.45, 04.25 «ТЕСТ НА ОТЦОВСТВО» 16+
10.45, 02.55 Д/С «РЕАЛЬНАЯ МИСТИКА» 16+
12.40, 00.45 Д/С «ПОНЯТЬ. ПРОСТИТЬ» 16+
15.00 Х/Ф «НЕ МОГУ ЗАБЫТЬ ТЕБЯ» 16+
19.00 Х/Ф «АМЕТИСТОВАЯ СЕРЁЖКА» 16+
22.40 Т/С «ДЫШИ СО МНОЙ» 16+

ДОМ КИНО

05.30 Х/Ф «ЕГЕРЬ» 16+
07.20 Т/С «ГРАЖДАНИН НАЧАЛЬНИК 2» 16+
10.20 Х/Ф «СЛУЖЕБНЫЙ РОМАН» 6+
13.20 Т/С «СВАТЫ» 16+
19.00 Х/Ф «СПОРТЛОТО-82» 6+
20.45 Х/Ф «ЧЕЛОВЕК С БУЛЬВАРА КАПУЦИНОВ» 12+
22.35 Х/Ф «ДЕТИ ДОН КИХОТА» 6+
00.05 Х/Ф «НА ЗАВТРАШНЕЙ УЛИЦЕ» 12+
01.55 Х/Ф «СВЯЗЬ» 16+

ЗВЕЗДА

06.00 «СЕГОДНЯ УТРОМ»
08.00, 13.00, 18.00, 21.15 НОВОСТИ ДНЯ
08.20 ГЛАВНОЕ С ОЛЬГОЙ БЕЛОВОЙ
09.50, 10.05 «НЕ ФАКТ!» 6+
10.00, 14.00 ВОЕННЫЕ НОВОСТИ
10.20, 13.15, 14.05 Т/С «ПОЛИЦЕЙСКИЙ УЧАСТОК» 16+
18.30 СПЕЦИАЛЬНЫЙ РЕПОРТАЖ 12+
18.50 Д/С «РУССКИЕ СНАЙПЕРЫ. 100 ЛЕТ МЕТКОСТИ» 12+
19.40 «СКРЫТЫЕ УГРОЗЫ» 12+
20.25 Д/С «ЗАГАДКИ ВЕКА. НАДЕЖДА АЛЛИЛУЕВА. ЗАГАДОЧНАЯ СМЕРТЬ ПЕРВОЙ ЛЕДИ КРЕМЛЯ» 12+
21.25 «ОТКРЫТЫЙ ЭФИР» 12+
23.00 «МЕЖДУ ТЕМ» 12+
23.30 Х/Ф «ДЕНЬ КОМАНДИРА ДИВИЗИИ» 0+
01.25 Х/Ф «НЕЖНЫЙ ВОЗРАСТ» 6+

КАНАЛ 78

06.00, 06.30, 07.00, 07.30, 08.00, 08.30, 09.00, 09.30, 10.00, 10.30, 11.00, 11.30, 12.00, 13.00, 18.00, 18.55, 20.00, 21.00 «ИЗВЕСТИЯ 78» 12+
06.10, 06.35, 07.10, 07.35, 08.10, 08.35, 09.10, 09.35, 10.10, 10.35, 11.10, 11.35 «ПОЛЕЗНОЕ УТРО» 12+
12.15, 13.15 «ДОХОДНОЕ МЕСТО» 12+
14.00 «ПРОГНОЗ ПОГОДЫ» 12+
14.05 «ЛЕГЕНДЫ КРЫМА» Д/Ф 12+
15.00 «СЕРЕДИНА ДНЯ» 12+
16.00 «ОТКРЫТАЯ СТУДИЯ» 12+
17.00 «ЦЕНА ЖИЗНИ» Т/С 16+
18.10, 23.55 «ТЕЛЕКУРЬЕР» 12+
19.05 «ТАЙНА ЗАТОНУВШЕГО КОРАБЛЯ» Д/Ф 12+
20.10 «ГОРОЖАНЕ» 12+
21.10 «ВЕЧЕР ТРУДНОГО ДНЯ» 12+
22.00 «ПРОИСШЕСТВИЯ». ИТОГОВЫЙ ВЫПУСК 16+
22.15 «ИТОГИ ДНЯ» 16+
23.00 «ИЗВЕСТИЯ 78». ИТОГОВЫЙ ВЫПУСК 12+
23.40 «КОМАНДА 78. НОВОСТИ СПОРТА» 12+
00.35 «ИСТОРИЯ ОБ АМЕРИКЕ» Д/Ф 12+
02.00 «НОЧНОЕ ВЕЩАНИЕ» 16+

КАНАЛ 47

06.00, 09.00, 12.00, 15.00, 18.00, 21.00, 00.00, 03.00 «ПОСЛЕДНИЕ ИЗВЕСТИЯ» 6+
06.20, 12.20 «МЕДИЦИНСКАЯ ПРАВДА» 16+
07.00, 02.20 «МОЙ ГЕРОЙ» 12+
07.45 «ЛЕВ ГУРЫЧ СИНИЧКИН» Х/Ф 12+
09.20 «КАРСТЕН И ПЕТРА НА САФАРИ» Х/Ф 12+
10.50, 19.50 «ЛЕДИ-ДЕТЕКТИВ МИСС ФРАЙНИ ФИШЕР» Х/Ф 16+
11.50 «РУССКАЯ ИМПЕРАТОРСКАЯ АРМИЯ. ЛЕГЕНДАРНЫЕ ВОЙСКА» Д/Ц 16+
12.50 «УХОДЯЩАЯ НАТУРА» СЕРИАЛ 16+
14.40 «ЭКСПЕРИМЕНТАТОРЫ»12+
15.20 «КОМАНДА МЕЧТЫ» Х/Ф 16+
17.05 «ДЕВЯТЬ НЕИЗВЕСТНЫХ» СЕРИАЛ 12+
18.20 «ЕГОРИНО ГОРЕ» Х/Ф 16+
20.50 «ТСБ» 16+
21.20, 00.20 «ЛЕНИНГРАДСКОЕ ВРЕМЯ» 12+
21.45 «ДВА ДНЯ, ОДНА НОЧЬ» Х/Ф 16+
23.25 «НЕИЗВЕСТНАЯ ИТАЛИЯ» ДОКУМЕНТАЛЬНЫЙ ЦИКЛ 12+
00.45 «ГЕРАСИМ» Х/Ф 16+
03.20 «ВАЖНЯК» СЕРИАЛ 16+

Вторник, 4 июня

ПЕРВЫЙ КАНАЛ

05.00 «ДОБРОЕ УТРО»
09.00, 12.00, 15.00, 18.00, 03.00 НОВОСТИ
09.25 «УРАЗА-БАЙРАМ». ТРАНСЛЯЦИЯ ИЗ УФИМСКОЙ СОБОРНОЙ МЕЧЕТИ
09.55 «МОДНЫЙ ПРИГОВОР» 6+
10.55 «ЖИТЬ ЗДОРОВО!» 16+
12.15, 17.00, 18.25 «ВРЕМЯ ПОКАЖЕТ» 16+
15.15, 03.50 «ДАВАЙ ПОЖЕНИМСЯ!» 16+
16.00, 03.05 «МУЖСКОЕ / ЖЕНСКОЕ» 16+
18.50 «НА САМОМ ДЕЛЕ» 16+
19.50 «ПУСТЬ ГОВОРЯТ» 16+
21.00 ВРЕМЯ
21.30 Т/С «СВАДЬБЫ И РАЗВОДЫ» 12+
23.30 «ВЕЧЕРНИЙ УРГАНТ» 16+
00.00 «БОЛЬШАЯ ИГРА» 12+
01.00 Т/С «ПЕТЛЯ НЕСТЕРОВА» 12+

НТВ

05.10, 03.00 Т/С «АДВОКАТ» 16+
06.00 «УТРО. САМОЕ ЛУЧШЕЕ» 16+
08.10 «МАЛЬЦЕВА» 12+
09.00 Т/С «МУХТАР. НОВЫЙ СЛЕД» 16+
10.00, 13.00, 16.00, 19.00, 00.00 СЕГОДНЯ
10.20 Т/С «МОРСКИЕ ДЬЯВОЛЫ. СУДЬБЫ» 16+
13.25 ОБЗОР. ЧРЕЗВЫЧАЙНОЕ ПРОИСШЕСТВИЕ
14.00, 16.25, 01.10 «МЕСТО ВСТРЕЧИ» 16+
17.10 «ДНК» 16+
18.10, 19.40 Т/С «УЛИЦЫ РАЗБИТЫХ ФОНАРЕЙ» 16+
21.00 Т/С «НЕМЕДЛЕННОЕ РЕАГИРОВАНИЕ» 16+
23.00 Т/С «БЕССОННИЦА» 16+
00.10 «КРУТАЯ ИСТОРИЯ» 12+

РОССИЯ 1

05.00 «УТРО РОССИИ»
09.00 ПРАЗДНИК УРАЗА-БАЙРАМ
09.55 «О САМОМ ГЛАВНОМ» ТОК-ШОУ 12+
11.00, 14.00, 20.00 ВЕСТИ
11.25, 14.25, 17.00, 20.45 ВЕСТИ. МЕСТНОЕ ВРЕМЯ
11.45 «СУДЬБА ЧЕЛОВЕКА С БОРИСОМ КОРЧЕВНИКОВЫМ» 12+
12.50, 18.50 «60 МИНУТ» ТОК-ШОУ 12+
14.45 «КТО ПРОТИВ?» ТОК-ШОУ 12+
17.25 «АНДРЕЙ МАЛАХОВ. ПРЯМОЙ ЭФИР» 16+
21.00 Т/С «АНГЕЛИНА» 12+
23.20 «ВЕЧЕР С ВЛАДИМИРОМ СОЛОВЬЁВЫМ» 12+
02.00 Т/С «ШТРАФБАТ» 18+

ПЕТЕРБУРГ 5

05.00, 09.00, 13.00, 18.30, 03.20 ИЗВЕСТИЯ
05.25, 06.15, 07.05, 08.00 Т/С «СЛЕДОВАТЕЛЬ ПРОТАСОВ» 16+
09.25, 10.20, 11.15, 12.05 Т/С «ПРОЩАЙ, МАКАРОВ!» 16+
13.25, 14.10, 15.05, 15.55, 16.45, 17.40 Т/С «БРАТ ЗА БРАТА» 18+
19.00, 19.50, 20.40, 21.25, 23.05, 00.25 Т/С «СЛЕД» 16+
22.20 Т/С «ВЕЛИКОЛЕПНАЯ ПЯТЕРКА» 16+
00.00 ИЗВЕСТИЯ. ИТОГОВЫЙ ВЫПУСК
01.10, 01.50, 02.20, 02.45, 03.25, 03.55, 04.30 Т/С «ДЕТЕКТИВЫ» 16+

РОССИЯ К

06.30, 07.00, 07.30, 10.00, 15.00, 19.30, 23.30 НОВОСТИ КУЛЬТУРЫ
06.35 «ПЕШКОМ...» МОСКВА АРМЯНСКАЯ
07.05 «ПРАВИЛА ЖИЗНИ»
07.35 «ЛЕГЕНДЫ МИРОВОГО КИНО»
08.00 «МЕДНЫЙ ВСАДНИК»
08.30, 21.45 Х/Ф «МАЛЕНЬКИЕ ТРАГЕДИИ»
10.15 «НАБЛЮДАТЕЛЬ»
11.10, 01.20 XX ВЕК. «МАСТЕРА ИСКУССТВ. ЭЛИНА БЫСТРИЦКАЯ»
12.10 ДОРОГИ СТАРЫХ МАСТЕРОВ. «ЛИКИ НЕБА И ЗЕМЛИ»
12.25, 18.40, 00.35 «ТЕМ ВРЕМЕНЕМ. СМЫСЛЫ»
13.15, 21.05 «АБСОЛЮТНЫЙ СЛУХ»
13.55 Д/С «ПЕРВЫЕ В МИРЕ. ШПИОНСКИЙ «ЖУЧОК» ТЕРМЕНА»
14.10, 20.05 Д/Ф «НЕИЗВЕСТНАЯ ПЛАНЕТА ЗЕМЛЯ»
15.10 «ПЯТОЕ ИЗМЕРЕНИЕ»
15.40 «БЕЛАЯ СТУДИЯ»
16.25 «ХУДОЖНИКИ АРТ-ГРУППЫ AES+F»
17.20 «МАЛЕНЬКИЕ СЕКРЕТЫ БОЛЬШОГО КОНКУРСА»
17.50 НАВСТРЕЧУ КОНКУРСУ ЧАЙКОВСКОГО
18.25 Д/С «ПЕРВЫЕ В МИРЕ. КАРКАСНЫЙ ДОМ ЛАГУТЕНКО»
19.45 «ГЛАВНАЯ РОЛЬ»
20.50 «СПОКОЙНОЙ НОЧИ, МАЛЫШИ!»
23.00 Д/С «ЗАВТРА НЕ УМРЕТ НИКОГДА»
23.50 Д/Ф «НИКОЛАЙ ФЁДОРОВ. ПРОРОЧЕСТВА О РОССИИ»
02.20 Д/Ф «АЛТАЙСКИЕ КЕРЖАКИ»
02.50 ЦВЕТ ВРЕМЕНИ. ПАБЛО ПИКАССО «ДЕВОЧКА НА ШАРЕ»

МАТЧ ТВ

06.00 Д/Ц «ВСЯ ПРАВДА ПРО ...» 12+
06.30 «ТРЕНЕРСКИЙ ШТАБ» 12+
07.00, 08.55, 12.30, 14.35, 16.20, 19.25, 20.00 НОВОСТИ
07.05, 12.35, 14.40, 16.25, 20.05, 23.10 ВСЕ НА МАТЧ!
09.00, 01.45 ПРОФЕССИОНАЛЬНЫЙ БОКС. ХУАН ФРАНЦИСКО ЭСТРАДА ПРОТИВ СРИСАКЕТА СОРА РУНГВИСАИ. БОЙ ЗА ТИТУЛ ЧЕМПИОНА МИРА ПО ВЕРСИИ WBC ВО ВТОРОМ НАИЛЕГЧАЙШЕМ ВЕСЕ 16+
11.00 «РПЛ. LIVE» 12+
11.30 «ТОТАЛЬНЫЙ ФУТБОЛ» 12+
13.05 Д/Ф «ЧЕМПИОНАТ МИРА 2018. ИСТОРИИ» 12+
14.05, 03.45 СПЕЦИАЛЬНЫЙ РЕПОРТАЖ «СПОРТИВНЫЕ ИТОГИ МАЯ» 12+
15.10, 04.15 ВОДНОЕ ПОЛО. МИРОВАЯ ЛИГА. СУПЕРФИНАЛ. ЖЕНЩИНЫ. РОССИЯ - КАНАДА 0+
16.55 ПРОФЕССИОНАЛЬНЫЙ БОКС. ЭНТОНИ ДЖОШУА ПРОТИВ ЭНДИ РУИСА. БОЙ ЗА ТИТУЛЫ ЧЕМПИОНА МИРА ПО ВЕРСИЯМ WBA, WBO И IBF В СУПЕРТЯЖЁЛОМ ВЕСЕ 16+
18.55 ПРОФЕССИОНАЛЬНЫЙ БОКС. АФИША 16+
19.30 «НЕИЗВЕДАННАЯ ХОККЕЙНАЯ РОССИЯ» 12+
21.05 ВОЛЕЙБОЛ. ЛИГА НАЦИЙ. ЖЕНЩИНЫ. РОССИЯ - БЕЛЬГИЯ 0+
00.00 Х/Ф «ЛУЧШИЕ ИЗ ЛУЧШИХ 2» 16+

СТС

06.00 «ЕРАЛАШ» 0+
06.40 М/С «ДА ЗДРАВСТВУЕТ КОРОЛЬ ДЖУЛИАН!» 6+
07.30 М/С «ТРИ КОТА» 0+
07.45 М/С «ПРИКЛЮЧЕНИЯ ВУДИ И ЕГО ДРУЗЕЙ» 0+
08.30 М/С «ТОМ И ДЖЕРРИ» 0+
09.00 «УРАЛЬСКИЕ ПЕЛЬМЕНИ. СМЕХBOOK» 16+
10.10, 04.50 Т/С «УЛЁТНЫЙ ЭКИПАЖ» 16+
14.20 Х/Ф «ПРИЗРАЧНЫЙ ГОНЩИК» 16+
16.25 Х/Ф «ПРИЗРАЧНЫЙ ГОНЩИК. ДУХ МЩЕНИЯ» 12+
18.25 Х/Ф «СОКРОВИЩЕ НАЦИИ» 12+
21.00 Х/Ф «СОКРОВИЩЕ НАЦИИ. КНИГА ТАЙН» 12+
23.30 «ЗВЁЗДЫ РУЛЯТ» 16+
00.30 Т/С «ПОКА ЦВЕТЁТ ПАПОРОТНИК» 16+
01.30 Х/Ф «БРАТЬЯ ИЗ ГРИМСБИ» 18+
02.55 Х/Ф «ХРАНИТЕЛЬ ВРЕМЕНИ 3D» 12+
05.10 «6 КАДРОВ» 16+

ТНТ

07.00, 07.30, 08.00, 08.30, 05.40, 06.05, 06.30 «ТНТ. BEST» 16+
09.00 «ДОМ-2. LITE» 16+
10.15 «ДОМ-2. ОСТРОВ ЛЮБВИ» 16+
11.30 «БОРОДИНА ПРОТИВ БУЗОВОЙ» 16+
12.30 «ДОМ-2. СПАСИ СВОЮ ЛЮБОВЬ» 16+
13.30, 14.00, 14.30, 20.00, 20.30 Т/С «САШАТАНЯ» 16+
15.00, 15.30, 16.00, 16.30 Т/С «УНИВЕР. НОВАЯ ОБЩАГА» 16+
17.00, 17.30, 18.00, 18.30, 19.00, 19.30 Т/С «ИНТЕРНЫ» 16+
21.00 «ИМПРОВИЗАЦИЯ» 16+
22.00 ШОУ «СТУДИЯ СОЮЗ» 16+
23.00 «ДОМ-2. ГОРОД ЛЮБВИ» 16+
00.05 «ДОМ-2. ПОСЛЕ ЗАКАТА» 16+
01.10, 02.10 «STAND UP» 16+
03.00, 03.55, 04.45 «ОТКРЫТЫЙ МИКРОФОН» 16+

REN TV

05.00 «ЗАСЕКРЕЧЕННЫЕ СПИСКИ» 16+
06.00, 15.00 ДОКУМЕНТАЛЬНЫЙ ПРОЕКТ 16+
07.00 «С БОДРЫМ УТРОМ!» 16+
08.30, 12.30, 16.30, 19.30, 23.00 НОВОСТИ 16+
09.00 «ВОЕННАЯ ТАЙНА» 16+
11.00 «КАК УСТРОЕН МИР» 16+
12.00, 16.00, 19.00 «ИНФОРМАЦИОННАЯ ПРОГРАММА 112» 16+
13.00, 23.25 «ЗАГАДКИ ЧЕЛОВЕЧЕСТВА» 16+
14.00 «НЕВЕРОЯТНО ИНТЕРЕСНЫЕ ИСТОРИИ» 16+
17.00, 03.20 «ТАЙНЫ ЧАПМАН» 16+
18.00, 02.40 «САМЫЕ ШОКИРУЮЩИЕ ГИПОТЕЗЫ» 16+
20.00 Х/Ф «ИНДИАНА ДЖОНС И ХРАМ СУДЬБЫ» 12+
22.20 «ВОДИТЬ ПО-РУССКИ» 16+
00.30 Х/Ф «ИНДИАНА ДЖОНС И КОРОЛЕВСТВО ХРУСТАЛЬНОГО ЧЕРЕПА» 12+

ДОМАШНИЙ

06.30 «УДАЧНАЯ ПОКУПКА» 16+
06.40 «КОРОЛЕВА КРАСОТЫ» 16+
07.40, 05.35 «ПО ДЕЛАМ НЕСОВЕРШЕННОЛЕТНИХ» 16+
08.40 «ДАВАЙ РАЗВЕДЕМСЯ!» 16+
09.40, 04.50 «ТЕСТ НА ОТЦОВСТВО» 16+
10.40, 03.15 Д/С «РЕАЛЬНАЯ МИСТИКА» 16+
12.40, 01.20 Д/С «ПОНЯТЬ. ПРОСТИТЬ» 16+
15.00 Х/Ф «ЖЁНЫ НА ТРОПЕ ВОЙНЫ» 16+
19.00 Х/Ф «ВЕРНИ МОЮ ЖИЗНЬ» 16+
23.25 Т/С «ДЫШИ СО МНОЙ» 16+

ДОМ КИНО

05.40 Х/Ф «МАМА ВЫШЛА ЗАМУЖ» 12+
07.20 Т/С «ГРАЖДАНИН НАЧАЛЬНИК 2» 16+
09.55 Х/Ф «ЧАСТНЫЙ ДЕТЕКТИВ, ИЛИ ОПЕРАЦИЯ «КООПЕРАЦИЯ» 12+
11.40 Х/Ф «8 ПЕРВЫХ СВИДАНИЙ» 16+
13.20 Т/С «СВАТЫ» 16+
19.00 Х/Ф «ВОЗВРАЩЕНИЕ «СВЯТОГО ЛУКИ» 12+
20.50 Х/Ф «ТАЙНА «ЧЁРНЫХ ДРОЗДОВ» 12+
22.40 Х/Ф «БРАТ 2» 16+
01.10 Х/Ф «ПРОГУЛКА» 16+
02.45 Х/Ф «НАД ТИССОЙ» 12+

ЗВЕЗДА

06.00 «СЕГОДНЯ УТРОМ»
08.00, 13.00, 18.00, 21.15 НОВОСТИ ДНЯ
08.20, 10.05, 13.15, 13.50, 14.05 Т/С «ПОЛИЦЕЙСКИЙ УЧАСТОК» 16+
10.00, 14.00 ВОЕННЫЕ НОВОСТИ
18.30 СПЕЦИАЛЬНЫЙ РЕПОРТАЖ 12+
18.50 Д/С «РУССКИЕ СНАЙПЕРЫ. 100 ЛЕТ МЕТКОСТИ» 12+
19.40 «ЛЕГЕНДЫ АРМИИ С АЛЕКСАНДРОМ МАРШАЛОМ» 12+
20.25 «УЛИКА ИЗ ПРОШЛОГО» 16+
21.25 «ОТКРЫТЫЙ ЭФИР» 12+
23.00 «МЕЖДУ ТЕМ» 12+
23.30 Х/Ф «БАЛЛАДА О ДОБЛЕСТНОМ РЫЦАРЕ АЙВЕНГО» 12+
01.25 Х/Ф «ПРИКАЗ. ОГОНЬ НЕ ОТКРЫВАТЬ» 0+

КАНАЛ 78

06.00, 06.30, 07.00, 07.30, 08.00, 08.30, 09.00, 09.30, 10.00, 10.30, 11.00, 11.30, 12.00, 13.00, 18.00, 18.55, 20.00, 21.00 «ИЗВЕСТИЯ 78» 12+
06.10, 06.35, 07.10, 07.35, 08.10, 08.35, 09.10, 09.35, 10.10, 10.35, 11.10, 11.35 «ПОЛЕЗНОЕ УТРО» 12+
12.15, 13.15 «ДОХОДНОЕ МЕСТО» 12+
14.00 «ПРОГНОЗ ПОГОДЫ» 12+
14.05 «ЛЕГЕНДЫ КРЫМА» Д/Ф 12+
15.00 «СЕРЕДИНА ДНЯ» 12+
16.00 «ОТКРЫТАЯ СТУДИЯ» 12+
17.00 «ЦЕНА ЖИЗНИ» Т/С 16+
18.10, 23.55 «ТЕЛЕКУРЬЕР» 12+
19.05 «НЕОБЪЯСНИМОЕ. ТОНИ РОБИНСОН» Д/Ф 12+
20.10 «ГОРОЖАНЕ» 12+
21.10 «ВЕЧЕР ТРУДНОГО ДНЯ» 12+
22.00 «ПРОИСШЕСТВИЯ». ИТОГОВЫЙ ВЫПУСК 16+
22.15 «ИТОГИ ДНЯ» 16+
23.00 «ИЗВЕСТИЯ 78». ИТОГОВЫЙ ВЫПУСК 12+
23.40 «КОМАНДА 78. НОВОСТИ СПОРТА» 12+
00.35 «АВТОГРАФ» 12+
01.05 «МОЖНО ЛИ ОСТАНОВИТЬ БОЛЕЗНЬ АЛЬЦГЕЙМЕРА?» Д/Ф 16+

КАНАЛ 47

06.00, 09.00, 12.00, 15.00, 18.00, 21.00, 00.00, 03.00 «ПОСЛЕДНИЕ ИЗВЕСТИЯ» 6+
06.25, 23.15 «МОЙ ГЕРОЙ»12+
07.10, 17.05 «ДЕВЯТЬ НЕИЗВЕСТНЫХ» СЕРИАЛ 12+
09.20, 12.20 «ЛЕНИНГРАДСКОЕ ВРЕМЯ» 12+
09.50 «ДЕКОРАТИВНЫЙ ОГОРОД» ДОКУМЕНТАЛЬНЫЙ ЦИКЛ 12+
10.20, 05.30 «С МИРУ ПО НИТКЕ» 12+
10.50, 19.50 «ЛЕДИ-ДЕТЕКТИВ МИСС ФРАЙНИ ФИШЕР» Х/Ф 16+
11.50, 20.50 «ТСБ» 16+
12.50 «УХОДЯЩАЯ НАТУРА» СЕРИАЛ 16+
14.40 «ДОРОЖЕ ЗОЛОТА» ДОКУМЕНТАЛЬНЫЙ ЦИКЛ 12+
15.20 «МУЛЬТФИЛЬМЫ» 6+
15.30 «ПОБЕГ С ПЛАНЕТЫ ЗЕМЛЯ» МУЛЬТФИЛЬМ 0+
18.20 «ЛЕВ ГУРЫЧ СИНИЧКИН» Х/Ф 12+
21.20 «РУССКАЯ ИМПЕРАТОРСКАЯ АРМИЯ. ЛЕГЕНДАРНЫЕ ВОЙСКА» ДОКУМЕНТАЛЬНЫЙ ЦИКЛ 16+
21.30 «ДЛЯ НАЧИНАЮЩИХ ЛЮБИТЬ» Х/Ф 16+
00.20 «НАЙДЕННЫЙ РАЙ» Х/Ф 16+
02.10, 03.20 «ВАЖНЯК» СЕРИАЛ 16+
04.05 «ЕГОРИНО ГОРЕ» Х/Ф 16+

Среда,
5 июня

ПЕРВЫЙ КАНАЛ
05.00 «ДОБРОЕ УТРО»
09.00, 12.00, 15.00, 18.00, 03.00 НОВОСТИ
09.25 «СЕГОДНЯ 5 ИЮНЯ. ДЕНЬ НАЧИНАЕТСЯ» 6+
09.55 «МОДНЫЙ ПРИГОВОР» 6+
10.55 «ЖИТЬ ЗДОРОВО!» 16+
12.15, 17.00, 18.25 «ВРЕМЯ ПОКАЖЕТ» 16+
15.15, 03.50 «ДАВАЙ ПОЖЕНИМСЯ!» 16+
16.00, 03.05 «МУЖСКОЕ / ЖЕНСКОЕ» 16+
18.50 «НА САМОМ ДЕЛЕ» 16+
19.50 «ПУСТЬ ГОВОРЯТ» 16+
21.00 ВРЕМЯ
21.30 Т/С «СВАДЬБЫ И РАЗВОДЫ» 12+
23.30 «ВЕЧЕРНИЙ УРГАНТ» 16+
00.00 «БОЛЬШАЯ ИГРА» 12+
01.00 Т/С «ПЕТЛЯ НЕСТЕРОВА» 12+

НТВ
05.10, 03.05 Т/С «АДВОКАТ» 16+
06.00 «УТРО. САМОЕ ЛУЧШЕЕ» 16+
08.10 «МАЛЬЦЕВА» 12+
09.00 Т/С «МУХТАР. НОВЫЙ СЛЕД» 16+
10.00, 13.00, 16.00, 19.00, 00.00 СЕГОДНЯ
10.20 Т/С «МОРСКИЕ ДЬЯВОЛЫ. СУДЬБЫ» 16+
13.25 ОБЗОР. ЧРЕЗВЫЧАЙНОЕ ПРОИСШЕСТВИЕ
14.00, 16.25, 01.10 «МЕСТО ВСТРЕЧИ» 16+
17.10 «ДНК» 16+
18.10, 19.40 Т/С «УЛИЦЫ РАЗБИТЫХ ФОНАРЕЙ» 16+
21.00 Т/С «НЕМЕДЛЕННОЕ РЕАГИРОВАНИЕ» 16+
23.00 Т/С «БЕССОННИЦА» 16+
00.10 Д/Ф «МИРОВАЯ ЗАКУЛИСА. ПЛАТА ЗА СТРОЙНОСТЬ» 16+

РОССИЯ 1
05.00, 09.25 «УТРО РОССИИ»
09.00, 11.00, 14.00, 20.00 ВЕСТИ
09.55 «О САМОМ ГЛАВНОМ» ТОК-ШОУ 12+
11.25, 14.25, 17.00, 20.45 ВЕСТИ. МЕСТНОЕ ВРЕМЯ
11.45 «СУДЬБА ЧЕЛОВЕКА С БОРИСОМ КОРЧЕВНИКОВЫМ» 12+
12.50, 18.50 «60 МИНУТ» ТОК-ШОУ 12+
14.45 «КТО ПРОТИВ?» ТОК-ШОУ 12+
17.25 «АНДРЕЙ МАЛАХОВ. ПРЯМОЙ ЭФИР» 16+
21.00 Т/С «АНГЕЛИНА» 12+
23.20 «ВЕЧЕР С ВЛАДИМИРОМ СОЛОВЬЁВЫМ» 12+
02.00 Т/С «ШТРАФБАТ» 18+
03.00 Т/С «В КРУГЕ ПЕРВОМ» 16+

ПЕТЕРБУРГ 5
05.00, 09.00, 13.00, 18.30, 03.15 ИЗВЕСТИЯ
05.35, 06.20, 07.05, 08.05 Т/С «СЛЕДОВАТЕЛЬ ПРОТАСОВ» 16+
09.25, 10.20, 11.15, 12.05 Т/С «ПРОЩАЙ, МАКАРОВ!» 16+
13.25, 14.10, 15.05, 15.55, 16.45, 17.40 Т/С «БРАТ ЗА БРАТА» 18+
19.00, 19.50, 20.35, 21.25, 23.05, 00.25 Т/С «СЛЕД» 16+
22.20 Т/С «ВЕЛИКОЛЕПНАЯ ПЯТЕРКА» 16+
00.00 ИЗВЕСТИЯ. ИТОГОВЫЙ ВЫПУСК
01.10, 01.50, 02.20, 02.45, 03.25, 03.50, 04.20 Т/С «ДЕТЕКТИВЫ» 16+

РОССИЯ К
06.30, 07.00, 07.30, 10.00, 15.00, 19.30, 23.30 НОВОСТИ КУЛЬТУРЫ
06.35 «ПЕШКОМ...» МОСКВА ПЕШЕХОДНАЯ
07.05 «ПРАВИЛА ЖИЗНИ»
07.35 «ЛЕГЕНДЫ МИРОВОГО КИНО»
08.05 Д/Ф «ДОСТИГЛИ МЫ ВОРОТ МАДРИТА»
08.45, 21.45 Х/Ф «МАЛЕНЬКИЕ ТРАГЕДИИ»
10.15 «НАБЛЮДАТЕЛЬ»
11.10, 01.20 XX ВЕК. «БЕНЕФИС БОРИСА БРУНОВА В ТЕАТРЕ ЭСТРАДЫ»
12.25, 18.40, 00.35 «ЧТО ДЕЛАТЬ?»
13.15, 21.05 «АБСОЛЮТНЫЙ СЛУХ»
14.00 ДОРОГИ СТАРЫХ МАСТЕРОВ. «ПАЛЕХ»
14.10, 20.05 Д/Ф «НЕИЗВЕСТНАЯ ПЛАНЕТА ЗЕМЛЯ»
15.10 «БИБЛЕЙСКИЙ СЮЖЕТ»
15.40 «САТИ. НЕСКУЧНАЯ КЛАССИКА...»
16.25 ИСТОРИЯ ИСКУССТВА. «ТОЧКА НЕВОЗВРАТА. «ЗАВТРАК НА ТРАВЕ» ЭДУАРДА МАНЕ»
17.20 «МАЛЕНЬКИЕ СЕКРЕТЫ БОЛЬШОГО КОНКУРСА»
17.50 НАВСТРЕЧУ КОНКУРСУ ЧАЙКОВСКОГО
18.20 Д/Ф «АББАТСТВО КОРВЕЙ. МЕЖДУ НЕБОМ И ЗЕМЛЕЙ...»
19.45 «ГЛАВНАЯ РОЛЬ»
20.50 «СПОКОЙНОЙ НОЧИ, МАЛЫШИ!»
23.00 Д/С «ЗАВТРА НЕ УМРЕТ НИКОГДА»
23.50 Д/Ф «ИГРЫ РАЗУМА СТРАНЫ ВОСХОДЯЩЕГО СОЛНЦА»
02.40 PRO MEMORIA. «ШЛЯПЫ И ШЛЯПКИ»

МАТЧ ТВ
06.00 Д/Ц «ВСЯ ПРАВДА ПРО ...» 12+
06.30 «ТРЕНЕРСКИЙ ШТАБ» 12+
07.00, 08.55, 11.00, 13.35, 16.25, 21.30 НОВОСТИ
07.05, 11.05, 13.40, 23.40 ВСЕ НА МАТЧ!
09.00 ВОЛЕЙБОЛ. ЛИГА НАЦИЙ. ЖЕНЩИНЫ. РОССИЯ - БЕЛЬГИЯ 0+
11.35 ПРОФЕССИОНАЛЬНЫЙ БОКС. ДЭННИ ГАРСИЯ ПРОТИВ АДРИАНА ГРАНАДОСА. БРЭНДОН ФИГЕРОА ПРОТИВ ЙОНФРЕСА ПАРЕХО. БОЙ ЗА ТИТУЛ ЧЕМПИОНА МИРА ПО ВЕРСИИ WBA В ПЕРВОМ ПОЛУЛЁГКОМ ВЕСЕ 16+
14.10 ФУТБОЛ. ЛИГА ЕВРОПЫ. ФИНАЛ. «ЧЕЛСИ» (АНГЛИЯ) - «АРСЕНАЛ» (АНГЛИЯ) 0+
16.30 ФУТБОЛ. ЛИГА ЧЕМПИОНОВ. ФИНАЛ. «ТОТТЕНХЭМ» (АНГЛИЯ) - «ЛИВЕРПУЛЬ» (АНГЛИЯ) 0+
18.40 СПЕЦИАЛЬНЫЙ РЕПОРТАЖ «ЛУЧШИЕ БОМБАРДИРЫ ЕВРОПЫ» 12+
19.00 БАСКЕТБОЛ. ЕДИНАЯ ЛИГА ВТБ. ФИНАЛ 0+
21.35 ФУТБОЛ. ЛИГА НАЦИЙ. «ФИНАЛ 4-Х» 1/2 ФИНАЛА. ПОРТУГАЛИЯ - ШВЕЙЦАРИЯ 0+
00.20 ВОДНОЕ ПОЛО. МИРОВАЯ ЛИГА. СУПЕРФИНАЛ. ЖЕНЩИНЫ. РОССИЯ - ВЕНГРИЯ 0+
01.35 Х/Ф «ЛУЧШИЕ ИЗ ЛУЧШИХ 3. НАЗАД ПОВЕРНУТЬ НЕЛЬЗЯ» 16+
03.15 ПРОФЕССИОНАЛЬНЫЙ БОКС. БИЛЛИ ДЖО СОНДЕРС ПРОТИВ ШЕФАТА ИСУФИ. БОЙ ЗА ТИТУЛ ЧЕМПИОНА МИРА ПО ВЕРСИИ WBO В СУПЕРСРЕДНЕМ ВЕСЕ 16+

СТС
06.00 «ЕРАЛАШ» 0+
06.40 М/С «ДА ЗДРАВСТВУЕТ КОРОЛЬ ДЖУЛИАН!» 6+
07.30 М/С «ТРИ КОТА» 0+
07.45 М/С «ПРИКЛЮЧЕНИЯ ВУДИ И ЕГО ДРУЗЕЙ» 0+
08.30 М/С «ТОМ И ДЖЕРРИ» 0+
09.00 «УРАЛЬСКИЕ ПЕЛЬМЕНИ. СМЕХBOOK» 16+
10.10, 05.00 Т/С «УЛЁТНЫЙ ЭКИПАЖ» 16+
13.45 Х/Ф «СОКРОВИЩЕ НАЦИИ» 12+
16.20 Х/Ф «СОКРОВИЩЕ НАЦИИ. КНИГА ТАЙН» 12+
18.55 Х/Ф «ПЕРЕВОЗЧИК 3» 16+
21.00 Х/Ф «ЭФФЕКТ КОЛИБРИ» 16+
23.00 «СЛАВА БОГУ, ТЫ ПРИШЁЛ!» 16+
00.00 Т/С «ПОКА ЦВЕТЁТ ПАПОРОТНИК» 16+
01.05 Х/Ф «ХРАНИТЕЛЬ ВРЕМЕНИ 3D» 12+
03.15 Х/Ф «МАРЛИ И Я» 12+
05.25 «6 КАДРОВ» 16+

ТНТ
07.00, 07.30, 08.00, 08.30, 05.40, 06.05, 06.30 «ТНТ. BEST» 16+
09.00 «ДОМ-2. LITE» 16+
10.15 «ДОМ-2. ОСТРОВ ЛЮБВИ» 16+
11.30 «БОРОДИНА ПРОТИВ БУЗОВОЙ» 16+
12.30 «ДОМ-2. СПАСИ СВОЮ ЛЮБОВЬ» 16+
13.30, 14.00, 14.30, 20.00, 20.30 Т/С «САШАТАНЯ» 16+
15.00, 15.30, 16.00, 16.30 Т/С «УНИВЕР. НОВАЯ ОБЩАГА» 16+
17.00, 17.30, 18.00, 18.30, 19.00, 19.30 Т/С «ИНТЕРНЫ» 16+
21.00 Т/С «ОДНАЖДЫ В РОССИИ» 16+
22.00 «ГДЕ ЛОГИКА?» 16+
23.00 «ДОМ-2. ГОРОД ЛЮБВИ» 16+
00.05 «ДОМ-2. ПОСЛЕ ЗАКАТА» 16+
01.10, 02.10 «STAND UP» 16+
03.00, 03.55, 04.45 «ОТКРЫТЫЙ МИКРОФОН» 16+

REN TV
05.00 «ЗАСЕКРЕЧЕННЫЕ СПИСКИ» 16+
06.00, 15.00 ДОКУМЕНТАЛЬНЫЙ ПРОЕКТ 16+
07.00 «С БОДРЫМ УТРОМ!» 16+
08.30, 12.30, 16.30, 19.30, 23.00 НОВОСТИ 16+
09.00, 04.20 «ТЕРРИТОРИЯ ЗАБЛУЖДЕНИЙ» 16+
11.00 «КАК УСТРОЕН МИР» 16+
12.00, 16.00, 19.00 «ИНФОРМАЦИОННАЯ ПРОГРАММА 112» 16+
13.00, 23.25 «ЗАГАДКИ ЧЕЛОВЕЧЕСТВА» 16+
14.00 «НЕВЕРОЯТНО ИНТЕРЕСНЫЕ ИСТОРИИ» 16+
17.00, 03.40 «ТАЙНЫ ЧАПМАН» 16+
18.00, 02.50 «САМЫЕ ШОКИРУЮЩИЕ ГИПОТЕЗЫ» 16+
20.00 Х/Ф «ОГРАБЛЕНИЕ В УРАГАН» 16+
22.00 «СМОТРЕТЬ ВСЕМ!» 16+
00.30 Х/Ф «МАТРИЦА» 16+

ДОМАШНИЙ
06.30, 06.10 «6 КАДРОВ» 16+
06.40, 06.20 «УДАЧНАЯ ПОКУПКА» 16+
06.50 «КОРОЛЕВА КРАСОТЫ» 16+
07.50, 05.20 «ПО ДЕЛАМ НЕСОВЕРШЕННОЛЕТНИХ» 16+
08.50 «ДАВАЙ РАЗВЕДЕМСЯ!» 16+
09.50, 04.30 «ТЕСТ НА ОТЦОВСТВО» 16+
10.50, 02.55 Д/С «РЕАЛЬНАЯ МИСТИКА» 16+
12.55, 00.55 Д/С «ПОНЯТЬ. ПРОСТИТЬ» 16+
15.15 Х/Ф «НЕЛЮБОВЬ» 16+
19.00 Х/Ф «ПЕРЕКРЁСТКИ» 16+
22.55 Т/С «ДЫШИ СО МНОЙ» 16+

ДОМ КИНО
06.00 Х/Ф «Я ШАГАЮ ПО МОСКВЕ» 12+
07.20 Т/С «ГРАЖДАНИН НАЧАЛЬНИК 2» 16+
10.05 Х/Ф «СЕМЬ СТАРИКОВ И ОДНА ДЕВУШКА» 6+
11.35 Х/Ф «СПОРТЛОТО-82» 6+
13.20 Т/С «СВАТЫ» 16+
19.00 Х/Ф «ЭКИПАЖ» 12+
21.45 Х/Ф «ГАРАЖ» 6+
23.40 Х/Ф «ЛАРЕЦ МАРИИ МЕДИЧИ» 12+
01.20 Х/Ф «БОЛЬШАЯ РУДА» 12+
02.55 Х/Ф «ИСПАНСКАЯ АКТРИСА ДЛЯ РУССКОГО МИНИСТРА» 16+

ЗВЕЗДА
06.00 «СЕГОДНЯ УТРОМ»
08.00, 13.00, 18.00, 21.15 НОВОСТИ ДНЯ
08.20, 10.05, 13.15, 14.05 Т/С «КОНВОЙ PQ-17» 12+
10.00, 14.00 ВОЕННЫЕ НОВОСТИ
18.30 СПЕЦИАЛЬНЫЙ РЕПОРТАЖ 12+
18.50 Д/С «РУССКИЕ СНАЙПЕРЫ. 100 ЛЕТ МЕТКОСТИ» 12+
19.40 «ПОСЛЕДНИЙ ДЕНЬ» 12+
20.25 Д/С «СЕКРЕТНАЯ ПАПКА» 12+
21.25 «ОТКРЫТЫЙ ЭФИР» 12+
23.00 «МЕЖДУ ТЕМ» 12+
23.30 Х/Ф «ВО БОРУ БРУСНИКА» 16+
02.45 Х/Ф «В НЕБЕ «НОЧНЫЕ ВЕДЬМЫ» 0+
04.00 Х/Ф «НОЧНОЙ ПАТРУЛЬ» 12+

КАНАЛ 78
06.00, 06.30, 07.00, 07.30, 08.00, 08.30, 09.00, 09.30, 10.00, 10.30, 11.00, 11.30, 12.00, 13.00, 18.00, 18.55, 20.00, 21.00 «ИЗВЕСТИЯ 78» 12+
06.10, 06.35, 07.10, 07.35, 08.10, 08.35, 09.10, 09.35, 10.10, 10.35, 11.10, 11.35 «ПОЛЕЗНОЕ УТРО» 12+
12.15, 13.15 «ДОХОДНОЕ МЕСТО» 12+
14.00 «ПРОГНОЗ ПОГОДЫ» 12+
14.05 «ЛЕГЕНДЫ КРЫМА» Д/Ф 12+
15.00 «СЕРЕДИНА ДНЯ» 12+
16.00 «ОТКРЫТАЯ СТУДИЯ» 12+
17.00 «ЦЕНА ЖИЗНИ» Т/С 16+
18.10, 00.25 «ТЕЛЕКУРЬЕР» 12+
19.05 «НЕОБЪЯСНИМОЕ. ТОНИ РОБИНСОН» Д/Ф 12+
20.10 «ГОРОЖАНЕ» 12+
21.10 «ВЕЧЕР ТРУДНОГО ДНЯ» 12+
22.00 «ПРОИСШЕСТВИЯ». ИТОГОВЫЙ ВЫПУСК 16+
22.15 «ИТОГИ ДНЯ» 16+
23.00 «ИЗВЕСТИЯ 78». ИТОГОВЫЙ ВЫПУСК 12+
23.40 «КОМАНДА 78. НОВОСТИ СПОРТА» 12+
23.55 «ГОРОДОВОЙ»
01.05 «ИЗ АДА В АД» Х/Ф 16+
02.50 «НОЧНОЕ ВЕЩАНИЕ» 16+

КАНАЛ 47
06.00, 09.00, 12.00, 15.00, 18.00, 21.00, 00.00, 03.00 «ПОСЛЕДНИЕ ИЗВЕСТИЯ» 6+
06.25, 02.15 «МОЙ ГЕРОЙ» АВТОРСКАЯ ПРОГРАММА ПИСАТЕЛЬНИЦЫ ТАТЬЯНЫ УСТИНОВОЙ 12+
07.10, 17.05 «ДЕВЯТЬ НЕИЗВЕСТНЫХ» СЕРИАЛ 12+
09.20 «ЕГОРИНО ГОРЕ» Х/Ф 16+
10.50, 19.50 «ЛЕДИ-ДЕТЕКТИВ МИСС ФРАЙНИ ФИШЕР» Х/Ф 16+
11.50, 20.50 «ТСБ» 16+
12.20, 21.20 «ПОЧЕМУ Я» ДОКУМЕНТАЛЬНЫЙ ЦИКЛ 12+
12.50 «УХОДЯЩАЯ НАТУРА» СЕРИАЛ 16+
14.40 «ЭКСПЕРИМЕНТАТОРЫ» ПОЗНАВАТЕЛЬНАЯ ПРОГРАММА ДЛЯ ДЕТЕЙ 12+
15.20 «ГЕРАСИМ» Х/Ф 16+
18.20 «МОГИЛА ЛЬВА» Х/Ф 12+
19.40 «РУССКАЯ ИМПЕРАТОРСКАЯ АРМИЯ. ЛЕГЕНДАРНЫЕ ВОЙСКА» ДОКУМЕНТАЛЬНЫЙ ЦИКЛ 16+
21.50 «ПАРАДИЗ» Х/Ф 16+
23.30 «С МИРУ ПО НИТКЕ» 12+
00.20 «КРАСОТКИ В ПАРИЖЕ» Х/Ф 16+
03.20 «ВАЖНЯК» СЕРИАЛ 16+

Четверг,
6 июня

ПЕРВЫЙ КАНАЛ
05.00 «ДОБРОЕ УТРО»
09.00, 12.00, 15.00, 18.00, 03.00 НОВОСТИ
09.25 «СЕГОДНЯ 6 ИЮНЯ. ДЕНЬ НАЧИНАЕТСЯ» 6+
09.55 «МОДНЫЙ ПРИГОВОР» 6+
10.55 «ЖИТЬ ЗДОРОВО!» 16+
12.15, 17.00, 18.25 «ВРЕМЯ ПОКАЖЕТ» 16+
15.15, 03.50 «ДАВАЙ ПОЖЕНИМСЯ!» 16+
16.00, 03.05 «МУЖСКОЕ / ЖЕНСКОЕ» 16+
18.50 «НА САМОМ ДЕЛЕ» 16+
19.50 «ПУСТЬ ГОВОРЯТ» 16+
21.00 ВРЕМЯ
21.30 Т/С «СВАДЬБЫ И РАЗВОДЫ» 12+
23.30 «ВЕЧЕРНИЙ УРГАНТ» 16+
00.00 «БОЛЬШАЯ ИГРА» 12+
01.00 Т/С «ПЕТЛЯ НЕСТЕРОВА» 12+

НТВ
05.10, 02.45 Т/С «АДВОКАТ» 16+
06.00 «УТРО. САМОЕ ЛУЧШЕЕ» 16+
08.10 «МАЛЬЦЕВА» 12+
09.00 Т/С «МУХТАР. НОВЫЙ СЛЕД» 16+
10.00, 13.00, 16.00, 19.00, 00.00 СЕГОДНЯ
10.20 Т/С «МОРСКИЕ ДЬЯВОЛЫ» 16+
13.25 ОБЗОР. ЧРЕЗВЫЧАЙНОЕ ПРОИСШЕСТВИЕ
14.00, 16.25, 00.50 «МЕСТО ВСТРЕЧИ» 16+
17.10 «ДНК» 16+
18.10, 19.40 Т/С «УЛИЦЫ РАЗБИТЫХ ФОНАРЕЙ» 16+
21.00 Т/С «НЕМЕДЛЕННОЕ РЕАГИРОВАНИЕ» 16+
23.00 Т/С «БЕССОННИЦА» 16+
00.10 «ЗАХАР ПРИЛЕПИН. УРОКИ РУССКОГО» 12+

РОССИЯ 1
05.00, 09.25 «УТРО РОССИИ»
09.00, 11.00, 14.00, 20.00 ВЕСТИ
09.55 «О САМОМ ГЛАВНОМ» ТОК-ШОУ 12+
11.25, 14.25, 17.00, 20.45 ВЕСТИ. МЕСТНОЕ ВРЕМЯ
11.45 «СУДЬБА ЧЕЛОВЕКА С БОРИСОМ КОРЧЕВНИКОВЫМ» 12+
12.50, 18.50 «60 МИНУТ» ТОК-ШОУ 12+
14.45 «КТО ПРОТИВ?» ТОК-ШОУ 12+
17.25 «АНДРЕЙ МАЛАХОВ. ПРЯМОЙ ЭФИР» 16+
21.00 Т/С «АНГЕЛИНА» 12+
23.20 «ВЕЧЕР С ВЛАДИМИРОМ СОЛОВЬЁВЫМ» 12+
02.00 Т/С «ШТРАФБАТ» 18+
03.00 Т/С «В КРУГЕ ПЕРВОМ» 16+

ПЕТЕРБУРГ 5
05.00, 09.00, 13.00, 18.30, 03.10 ИЗВЕСТИЯ
05.30, 06.15, 07.00, 08.00 Т/С «СЛЕДОВАТЕЛЬ ПРОТАСОВ» 16+
09.25, 10.20, 11.15, 12.05 Т/С «ПРОЩАЙ, МАКАРОВ!» 16+
13.25, 14.10, 15.05, 15.55, 16.45, 17.40 Т/С «БРАТ ЗА БРАТА» 18+
19.00, 19.50, 20.35, 21.25, 23.10, 00.25 Т/С «СЛЕД» 16+
22.20 Т/С «ВЕЛИКОЛЕПНАЯ ПЯТЕРКА» 16+
00.00 ИЗВЕСТИЯ. ИТОГОВЫЙ ВЫПУСК
01.10, 01.45, 02.40, 02.45, 03.20, 03.50, 04.20 Т/С «ДЕТЕКТИВЫ» 16+

РОССИЯ К
06.30, 07.00, 07.30, 10.00, 15.00, 19.30, 23.30 НОВОСТИ КУЛЬТУРЫ
06.35 «ЛЕТО ГОСПОДНЕ. ВОЗНЕСЕНИЕ»
07.05 «ПРАВИЛА ЖИЗНИ»
07.35 «ЛЕГЕНДЫ МИРОВОГО КИНО»
08.05 «МОЙ ПУШКИН»
08.45 Х/Ф «МАЛЕНЬКИЕ ТРАГЕДИИ»
10.15 «НАБЛЮДАТЕЛЬ»
11.10, 01.10 XX ВЕК. «ЭТИ НЕВЕРОЯТНЫЕ МУЗЫКАНТЫ, ИЛИ НОВЫЕ СНОВИДЕНИЯ ШУРИКА»
12.15 ДОРОГИ СТАРЫХ МАСТЕРОВ. «МСТЁРСКИЕ ГОЛЛАНДЦЫ»
12.25, 18.45 ИГРА В БИСЕР. А. С. ПУШКИН «ПОВЕСТИ БЕЛКИНА»
13.10 «АБСОЛЮТНЫЙ СЛУХ»
13.55 Д/С «ПЕРВЫЕ В МИРЕ. АВТОСАНИ КЕГРЕССА»
14.10, 20.05 Д/Ф «НЕИЗВЕСТНАЯ ПЛАНЕТА ЗЕМЛЯ»
15.10 ПРЯНИЧНЫЙ ДОМИК. «АПСНЫ - СТРАНА ДУШИ»
15.40 «2 ВЕРНИК 2»
16.25 «РУССКОЕ ИСКУССТВО В БОРЬБЕ ЗА БРЕНД»
17.20 «МАЛЕНЬКИЕ СЕКРЕТЫ БОЛЬШОГО КОНКУРСА»
17.50 НАВСТРЕЧУ КОНКУРСУ ЧАЙКОВСКОГО
18.30 Д/С «ПЕРВЫЕ В МИРЕ. ЛЕДОКОЛ НЕГАНОВА»
19.45 «ГЛАВНАЯ РОЛЬ»
20.50 «СПОКОЙНОЙ НОЧИ, МАЛЫШИ!»
21.10 КОНСТАНТИН РАЙКИН ЧИТАЕТ АЛЕКСАНДРА ПУШКИНА
21.30 Д/Ф «ПУШКИН»
23.50 Х/Ф «МЕТЕЛЬ»
02.15 Д/Ф «АЛЕКСЕЙ ЛЯПУНОВ. ЛИЦО ДВОРЯНСКОГО ПРОИСХОЖДЕНИЯ»

МАТЧ ТВ
06.00 Д/Ц «ВСЯ ПРАВДА ПРО ...» 12+
06.30 «ТРЕНЕРСКИЙ ШТАБ» 12+
07.00, 08.55, 11.30, 14.20, 16.35, 17.10, 20.10 НОВОСТИ
07.05, 11.35, 14.25, 17.15, 20.15, 23.40 ВСЕ НА МАТЧ!
09.00 ВОЛЕЙБОЛ. ЛИГА НАЦИЙ. ЖЕНЩИНЫ. РОССИЯ - СЕРБИЯ 0+
11.00 СПЕЦИАЛЬНЫЙ РЕПОРТАЖ «СПОРТИВНЫЕ ИТОГИ МАЯ» 12+
12.20 ФУТБОЛ. ЛИГА НАЦИЙ. «ФИНАЛ 4-Х» 1/2 ФИНАЛА. ПОРТУГАЛИЯ - ШВЕЙЦАРИЯ 0+
15.25 ВОДНОЕ ПОЛО. МИРОВАЯ ЛИГА. СУПЕРФИНАЛ. ЖЕНЩИНЫ. РОССИЯ - США 0+
16.40, 05.00 ПРОФЕССИОНАЛЬНЫЙ БОКС. АФИША 16+
18.05 ВОЛЕЙБОЛ. ЛИГА НАЦИЙ. ЖЕНЩИНЫ. РОССИЯ - ПОЛЬША 0+
20.55 ВСЕ НА ФУТБОЛ!
21.35 ФУТБОЛ. ЛИГА НАЦИЙ. «ФИНАЛ 4-Х» 1/2 ФИНАЛА. НИДЕРЛАНДЫ - АНГЛИЯ 0+
00.25 Х/Ф «ЛУЧШИЙ ИЗ ЛУЧШИХ 4. БЕЗ ПРЕДУПРЕЖДЕНИЯ» 16+
02.00 ВОДНОЕ ПОЛО. МИРОВАЯ ЛИГА. СУПЕРФИНАЛ. ЖЕНЩИНЫ. РОССИЯ - США 0+
03.15 Х/Ф «ДИГГСТАУН» 16+
05.30 «КОМАНДА МЕЧТЫ» 12+

СТС
06.00 «ЕРАЛАШ» 0+
06.40 М/С «ДА ЗДРАВСТВУЕТ КОРОЛЬ ДЖУЛИАН!» 6+
07.30 М/С «ТРИ КОТА» 0+
07.45 М/С «ПРИКЛЮЧЕНИЯ ВУДИ И ЕГО ДРУЗЕЙ» 0+
08.30 М/С «ТОМ И ДЖЕРРИ» 0+
09.00 «УРАЛЬСКИЕ ПЕЛЬМЕНИ. СМЕХBOOK» 16+
10.20, 03.20 Т/С «УЛЁТНЫЙ ЭКИПАЖ» 16+
12.20 Х/Ф «ПЕРЕВОЗЧИК 3» 16+
14.25 Х/Ф «ЭФФЕКТ КОЛИБРИ» 16+
16.25 Х/Ф «НАЗАД В БУДУЩЕЕ» 12+
18.50 Х/Ф «НАЗАД В БУДУЩЕЕ 2» 12+
21.00 Х/Ф «НАЗАД В БУДУЩЕЕ 3» 12+
23.25 «ДЕЛО БЫЛО ВЕЧЕРОМ» 16+
00.25 Т/С «ПОКА ЦВЕТЁТ ПАПОРОТНИК» 16+
01.25 Х/Ф «МАРЛИ И Я» 12+
05.20 «6 КАДРОВ» 16+

ТНТ
07.00, 07.30, 08.00, 08.30, 05.40, 06.05, 06.30 «ТНТ. BEST» 16+
09.00 «ДОМ-2. LITE» 16+
10.15 «ДОМ-2. ОСТРОВ ЛЮБВИ» 16+
11.30 «БОРОДИНА ПРОТИВ БУЗОВОЙ» 16+
12.30 «ДОМ-2. СПАСИ СВОЮ ЛЮБОВЬ» 16+
13.30, 14.00, 14.30, 20.00, 20.30 Т/С «САШАТАНЯ» 16+
15.00, 15.30, 16.00, 16.30 Т/С «УНИВЕР. НОВАЯ ОБЩАГА» 16+
17.00, 17.30, 18.00, 18.30, 19.00, 19.30 Т/С «ИНТЕРНЫ» 16+
21.00 ШОУ «СТУДИЯ «СОЮЗ» 16+
22.00 «ИМПРОВИЗАЦИЯ» 16+
23.00 «ДОМ-2. ГОРОД ЛЮБВИ» 16+
00.05 «ДОМ-2. ПОСЛЕ ЗАКАТА» 16+
01.10, 02.10 «STAND UP» 16+
03.00 «ТНТ-CLUB» 16+
03.05, 03.55, 04.45 «ОТКРЫТЫЙ МИКРОФОН» 16+

REN TV
05.00, 04.15 «ТЕРРИТОРИЯ ЗАБЛУЖДЕНИЙ» 16+
06.00, 09.00, 15.00 ДОКУМЕНТАЛЬНЫЙ ПРОЕКТ 16+
07.00 «С БОДРЫМ УТРОМ!» 16+
08.30, 12.30, 16.30, 19.30, 23.00 НОВОСТИ 16+
11.00 «КАК УСТРОЕН МИР» 16+
12.00, 16.00, 19.00 «ИНФОРМАЦИОННАЯ ПРОГРАММА 112» 16+
13.00, 23.25 «ЗАГАДКИ ЧЕЛОВЕЧЕСТВА» 16+
14.00 «НЕВЕРОЯТНО ИНТЕРЕСНЫЕ ИСТОРИИ» 16+
17.00, 03.30 «ТАЙНЫ ЧАПМАН» 16+
18.00, 02.40 «САМЫЕ ШОКИРУЮЩИЕ ГИПОТЕЗЫ» 16+
20.00 Х/Ф «ОВЕРДРАЙВ» 16+
21.50 «СМОТРЕТЬ ВСЕМ!» 16+
00.30 Х/Ф «МАТРИЦА. РЕВОЛЮЦИЯ» 16+

ДОМАШНИЙ
06.30 «КОРОЛЕВА КРАСОТЫ» 16+
07.30, 05.30 «ПО ДЕЛАМ НЕСОВЕРШЕННОЛЕТНИХ» 16+
08.30 «ДАВАЙ РАЗВЕДЕМСЯ!» 16+
09.30, 04.40 «ТЕСТ НА ОТЦОВСТВО» 16+
10.30, 03.10 Д/С «РЕАЛЬНАЯ МИСТИКА» 16+
12.25, 01.15 Д/С «ПОНЯТЬ. ПРОСТИТЬ» 16+
14.45 Х/Ф «БОЛЬШОЕ ЗЛО И МЕЛКИЕ ПАКОСТИ» 12+
19.00 Х/Ф «КАФЕ НА САДОВОЙ» 16+
23.15 Т/С «ДЫШИ СО МНОЙ» 16+
06.20 «6 КАДРОВ» 16+

ДОМ КИНО
06.00 Х/Ф «НЕ БЫЛО ПЕЧАЛИ» 12+
07.20 Т/С «ГРАЖДАНИН НАЧАЛЬНИК 2» 16+
09.55 Х/Ф «МЫ С ВАМИ ГДЕ-ТО ВСТРЕЧАЛИСЬ» 6+
11.35 Х/Ф «ВЫСОТА» 6+
13.20 Т/С «СВАТЫ» 16+
19.00 Х/Ф «ПРИЗРАК» 6+
21.10 Х/Ф «САМЫЙ ЛУЧШИЙ ДЕНЬ» 16+
23.15 Х/Ф «БАРЫШНЯ-КРЕСТЬЯНКА» 12+
01.20 Х/Ф «НАСЛЕДНИЦА ПО ПРЯМОЙ» 12+
02.55 Х/Ф «БРИЛЛИАНТЫ ДЛЯ ДИКТАТУРЫ ПРОЛЕТАРИАТА» 16+

ЗВЕЗДА
06.00 «СЕГОДНЯ УТРОМ»
08.00, 13.00, 18.00, 21.15 НОВОСТИ ДНЯ
08.25, 10.05, 12.40, 13.15, 14.05 Т/С «ЧЕРТА» 16+
10.00, 14.00 ВОЕННЫЕ НОВОСТИ
18.30 СПЕЦИАЛЬНЫЙ РЕПОРТАЖ 12+
18.50 Д/С «РУССКИЕ СНАЙПЕРЫ. 100 ЛЕТ МЕТКОСТИ» 12+
19.40 «ЛЕГЕНДЫ КИНО» 6+
20.25 «КОД ДОСТУПА» 12+
21.25 «ОТКРЫТЫЙ ЭФИР» 12+
23.00 «МЕЖДУ ТЕМ» 12+
23.30 Х/Ф «РОДНАЯ КРОВЬ» 12+
01.25 Х/Ф «ВАС ОЖИДАЕТ ГРАЖДАНКА НИКАНОРОВА» 12+
02.55 Х/Ф «ВО БОРУ БРУСНИКА» 16+
05.25 Д/Ф «ВЫБОР ФИЛБИ» 12+

КАНАЛ 78
06.00, 06.30, 07.00, 07.30, 08.00, 08.30, 09.00, 09.30, 10.00, 10.30, 11.00, 11.30, 12.00, 13.00, 18.00, 18.55, 20.00, 21.00 «ИЗВЕСТИЯ 78» 12+
06.10, 06.35, 07.10, 07.35, 08.10, 08.35, 09.10, 09.35, 10.10, 10.35, 11.10, 11.35 «ПОЛЕЗНОЕ УТРО» 12+
12.15, 13.15 «ДОХОДНОЕ МЕСТО» 12+
14.00 «ПРОГНОЗ ПОГОДЫ» 12+
14.05 «ЛЕГЕНДЫ КРЫМА» Д/Ф 12+
15.00 «СЕРЕДИНА ДНЯ» 12+
16.00 «ОТКРЫТАЯ СТУДИЯ» 12+
17.00 «ЦЕНА ЖИЗНИ» Т/С 16+
18.10, 23.55 «ТЕЛЕКУРЬЕР» 12+
19.05 «НЕОБЪЯСНИМОЕ. ТОНИ РОБИНСОН» Д/Ф 12+
20.10 «ГОРОЖАНЕ» 12+
21.10 «ВЕЧЕР ТРУДНОГО ДНЯ» 12+
22.00 «ПРОИСШЕСТВИЯ». ИТОГОВЫЙ ВЫПУСК 16+
22.15 «ИТОГИ ДНЯ» 16+
23.00 «ИЗВЕСТИЯ 78». ИТОГОВЫЙ ВЫПУСК 12+
23.40 «КОМАНДА 78. НОВОСТИ СПОРТА» 12+
00.35 «НЕСПЯЩИЕ» 12+
01.35 «МОЦАРТ-СУПЕРЗВЕЗДА» Д/Ф 16+
02.30 «НОЧНОЕ ВЕЩАНИЕ» 16+

КАНАЛ 47
06.00, 09.00, 12.00, 15.00, 18.00, 21.00, 00.00, 03.00 «ПОСЛЕДНИЕ ИЗВЕСТИЯ» 6+
06.25, 23.10 «МОЙ ГЕРОЙ» АВТОРСКАЯ ПРОГРАММА ПИСАТЕЛЬНИЦЫ ТАТЬЯНЫ УСТИНОВОЙ 12+
07.10, 17.05 «ДЕВЯТЬ НЕИЗВЕСТНЫХ» СЕРИАЛ 12+
09.20 «МОГИЛА ЛЬВА» Х/Ф 12+
10.40 «РУССКАЯ ИМПЕРАТОРСКАЯ АРМИЯ. ЛЕГЕНДАРНЫЕ ВОЙСКА» ДОКУМЕНТАЛЬНЫЙ ЦИКЛ 16+
10.50, 19.50 «ЛЕДИ-ДЕТЕКТИВ МИСС ФРАЙНИ ФИШЕР» Х/Ф 16+
11.50, 20.50 «ТСБ» 16+
12.20 «МЕДИЦИНСКАЯ ПРАВДА» 16+
12.50 «УХОДЯЩАЯ НАТУРА» СЕРИАЛ 16+
14.40 «АТМОСФЕРА» 12+
15.25 «КАНИКУЛЫ МЕЧТЫ» Х/Ф 12+
18.20 «ТРУДНО БЫТЬ МАЧО» Х/Ф 16+
19.20 «ПОЧЕМУ Я» ДОКУМЕНТАЛЬНЫЙ ЦИКЛ 12+
21.25 «ЛЮБОВЬ ИЗ ПРОШЛОГО» Х/Ф 16+
00.20 «МОЯ ДЕВУШКА – МОНСТР» Х/Ф 18+
02.10, 03.20 «ВАЖНЯК» СЕРИАЛ 16+
04.10 «ДЛЯ НАЧИНАЮЩИХ ЛЮБИТЬ» Х/Ф 16+

Пятница, 7 июня

ПЕРВЫЙ КАНАЛ

05.00 «ДОБРОЕ УТРО»
09.00, 12.00, 15.00, 18.00 НОВОСТИ
09.25 «СЕГОДНЯ 7 ИЮНЯ. ДЕНЬ НАЧИНАЕТСЯ» 6+
09.55, 03.05 «МОДНЫЙ ПРИГОВОР» 6+
10.55 «ЖИТЬ ЗДОРОВО!» 16+
12.15, 17.00, 18.25 «ВРЕМЯ ПОКАЖЕТ» 16+
15.15, 04.40 «ДАВАЙ ПОЖЕНИМСЯ!» 16+
16.00, 04.00 «МУЖСКОЕ / ЖЕНСКОЕ» 16+
18.50 «ЧЕЛОВЕК И ЗАКОН» 16+
19.50 «ПОЛЕ ЧУДЕС» 16+
21.00 ВРЕМЯ
21.30 «ТРИ АККОРДА» 16+
23.30 «ВЕЧЕРНИЙ УРГАНТ» 16+
00.25 Х/Ф «ГИППОПОТАМ» 18+
02.10 «НА САМОМ ДЕЛЕ» 16+
05.25 «КОНТРОЛЬНАЯ ЗАКУПКА» 6+

НТВ

05.10 Т/С «АДВОКАТ» 16+
06.00 «УТРО. САМОЕ ЛУЧШЕЕ» 16+
08.10 «ДОКТОР СВЕТ» 16+
09.00 Т/С «МУХТАР. НОВЫЙ СЛЕД» 16+
10.00, 13.00, 16.00, 19.00 СЕГОДНЯ
10.20 Т/С «МОРСКИЕ ДЬЯВОЛЫ» 16+
13.25 ОБЗОР. ЧРЕЗВЫЧАЙНОЕ ПРОИСШЕСТВИЕ
14.00, 16.25, 02.40 «МЕСТО ВСТРЕЧИ» 16+
17.10 «ДНК» 16+
18.10 «ЖДИ МЕНЯ» 12+
19.40 Т/С «УЛИЦЫ РАЗБИТЫХ ФОНАРЕЙ» 16+
21.40 Т/С «НЕМЕДЛЕННОЕ РЕАГИРОВАНИЕ» 16+
23.55 «ЧП. РАССЛЕДОВАНИЕ» 16+
00.35 «МЫ И НАУКА. НАУКА И МЫ» 12+
01.35 «КВАРТИРНЫЙ ВОПРОС» 0+
04.15 Д/С «ТАИНСТВЕННАЯ РОССИЯ» 16+

РОССИЯ 1

05.00, 09.25 «УТРО РОССИИ»
09.00, 11.00, 14.00, 20.00 ВЕСТИ
09.55 «О САМОМ ГЛАВНОМ» ТОК-ШОУ 12+
11.25, 14.25, 17.00, 20.45 ВЕСТИ. МЕСТНОЕ ВРЕМЯ
11.45 «СУДЬБА ЧЕЛОВЕКА С БОРИСОМ КОРЧЕВНИКОВЫМ» 12+
12.50, 18.50 «60 МИНУТ» ТОК-ШОУ 12+
14.45 «КТО ПРОТИВ?» ТОК-ШОУ 12+
17.25 «АНДРЕЙ МАЛАХОВ. ПРЯМОЙ ЭФИР» 16+
21.00 Т/С «АНГЕЛИНА» 12+
00.30 Х/Ф «Я ВСЁ ПРЕОДОЛЕЮ» 12+
04.00 Т/С «СВАТЫ» 16+

ПЕТЕРБУРГ 5

05.00, 09.00, 13.00 ИЗВЕСТИЯ
05.35, 06.20, 07.05, 08.05 Т/С «СЛЕДОВАТЕЛЬ ПРОТАСОВ» 16+
09.25, 10.15, 11.00, 11.50 Т/С «ВЕЛИКОЛЕПНАЯ ПЯТЕРКА» 16+
12.45, 13.25, 14.05, 15.05, 16.00, 16.55, 17.55 Т/С «БРАТ ЗА БРАТА» 18+
18.50, 19.45, 20.35, 21.20, 22.05, 22.55, 00.45 Т/С «СЛЕД» 16+
23.45 «СВЕТСКАЯ ХРОНИКА» 16+
01.35, 02.10, 02.40, 03.10, 03.40, 04.15, 04.35 Т/С «ДЕТЕКТИВЫ» 16+

РОССИЯ К

06.30, 07.00, 07.30, 10.00, 15.00, 19.30, 23.30 НОВОСТИ КУЛЬТУРЫ
06.35 «ПЕШКОМ...» МОСКВА БОЯРСКАЯ
07.05 «ПРАВИЛА ЖИЗНИ»
07.35 «ЛЕГЕНДЫ МИРОВОГО КИНО»
08.00 Д/Ф «ЗАГАДОЧНЫЙ ПУШКИН. ВЕРСИИ ВЕРЕСАЕВА»
08.40 Х/Ф «МЕТЕЛЬ»
10.15 «НАБЛЮДАТЕЛЬ»
11.10 Х/Ф «ВО ИМЯ ЖИЗНИ»
12.50 Д/Ф «ОЛЕГ ЖАКОВ»
13.30 «АБСОЛЮТНЫЙ СЛУХ»
14.10 Д/Ф «НЕИЗВЕСТНАЯ ПЛАНЕТА ЗЕМЛЯ»
15.10 ПИСЬМА ИЗ ПРОВИНЦИИ. БАТЕЦКИЙ РАЙОН (НОВГОРОДСКАЯ ОБЛАСТЬ)
15.40 «ЭНИГМА. ПЛАСИДО ДОМИНГО»
16.25 «ЧЕРНЫЕ ДЫРЫ. БЕЛЫЕ ПЯТНА»
17.05 ЦВЕТ ВРЕМЕНИ. КАРАВАДЖО
17.20 Д/С «ДЕЛО N. ЛЕВ ТИХОМИРОВ. МОНАРХИЧЕСКИЙ НАРОДОВОЛЕЦ»
17.50 НАВСТРЕЧУ КОНКУРСУ ЧАЙКОВСКОГО
18.20 Д/Ф «ТАТЬЯНА ПИЛЕЦКАЯ. ХРУСТАЛЬНЫЕ ДОЖДИ»
19.00 «СМЕХОНОСТАЛЬГИЯ»
19.45, 01.55 ИСКАТЕЛИ. «ПУТЕШЕСТВИЯ СИНЬКАМНЯ»
20.35 Д/Ф «НИКТО ПУТИ ПРОЙДЕННОГО У НАС НЕ ОТБЕРЕТ»
21.05 Х/Ф «ПУТЬ К ПРИЧАЛУ»
22.35 ЛИНИЯ ЖИЗНИ. ЛАРИСА РУБАЛЬСКАЯ
23.50 Х/Ф «ЗВЕЗДА РОДИЛАСЬ»
02.40 М/Ф ДЛЯ ВЗРОСЛЫХ «О МОРЕ, МОРЕ!..», «ДАРЮ ТЕБЕ ЗВЕЗДУ»

МАТЧ ТВ

06.00 Д/Ц «ВСЯ ПРАВДА ПРО ...» 12+
06.30 «ТРЕНЕРСКИЙ ШТАБ» 12+
07.00, 08.55, 11.30, 14.05, 15.40, 21.35 НОВОСТИ
07.05, 11.35, 15.45, 23.40 ВСЕ НА МАТЧ!
09.00 ВОЛЕЙБОЛ. ЛИГА НАЦИЙ. ЖЕНЩИНЫ. РОССИЯ - ПОЛЬША 0+
11.00 «НЕИЗВЕДАННАЯ ХОККЕЙНАЯ РОССИЯ» 12+
12.05 ФУТБОЛ. ЛИГА НАЦИЙ. «ФИНАЛ 4-Х» 1/2 ФИНАЛА. НИДЕРЛАНДЫ - АНГЛИЯ 0+
14.10 Д/Ф «ЧЕМПИОНАТ МИРА ПО ФУТБОЛУ FIFA В РОССИИ» 12+
16.30 ВОЛЕЙБОЛ. ЛИГА НАЦИЙ. МУЖЧИНЫ. РОССИЯ - ПОРТУГАЛИЯ 0+
19.00 БАСКЕТБОЛ. ЕДИНАЯ ЛИГА ВТБ. ФИНАЛ 0+
21.40 ФУТБОЛ. ЧЕМПИОНАТ ЕВРОПЫ-2020. ОТБОРОЧНЫЙ ТУРНИР. УКРАИНА - СЕРБИЯ 0+
00.20 ВОДНОЕ ПОЛО. МИРОВАЯ ЛИГА. СУПЕРФИНАЛ. ЖЕНЩИНЫ 1/4 ФИНАЛА 0+
01.30 ФУТБОЛ. ЧЕМПИОНАТ ЕВРОПЫ-2020. ОТБОРОЧНЫЙ ТУРНИР. ГРУЗИЯ - ГИБРАЛТАР 0+
03.30 «КОМАНДА МЕЧТЫ» 12+
04.00 ПРОФЕССИОНАЛЬНЫЙ БОКС. ВСЕМИРНАЯ СУПЕРСЕРИЯ 1/2 ФИНАЛА. ДЖОШ ТЕЙЛОР ПРОТИВ ИВАНА БАРАНЧИКА. НАОЯ ИНОУЭ ПРОТИВ ЭММАНУЭЛЯ РОДРИГЕСА 16+

СТС

06.00 «ЕРАЛАШ» 0+
06.40 М/С «ДА ЗДРАВСТВУЕТ КОРОЛЬ ДЖУЛИАН!» 6+
07.30 М/С «ТРИ КОТА» 0+
07.45 М/С «ПРИКЛЮЧЕНИЯ ВУДИ И ЕГО ДРУЗЕЙ» 0+
08.30 М/С «ТОМ И ДЖЕРРИ» 0+
09.00, 16.55 «УРАЛЬСКИЕ ПЕЛЬМЕНИ. СМЕХBOOK» 16+
10.00 Х/Ф «НАЗАД В БУДУЩЕЕ» 12+
12.20 Х/Ф «НАЗАД В БУДУЩЕЕ 2» 12+
14.30 Х/Ф «НАЗАД В БУДУЩЕЕ 3» 12+
20.00 ШОУ «УРАЛЬСКИХ ПЕЛЬМЕНЕЙ» 16+
23.00 «СЛАВА БОГУ, ТЫ ПРИШЁЛ!» 16+
00.00 Х/Ф «КАНИКУЛЫ» 18+
01.55 Х/Ф «ФИНАНСОВЫЙ МОНСТР» 18+
03.30 Т/С «УЛЁТНЫЙ ЭКИПАЖ» 16+
05.25 «6 КАДРОВ» 16+

ТНТ

07.00, 07.30, 08.00, 08.30, 06.00, 06.30 «ТНТ. BEST» 16+
09.00 «ДОМ-2. LITE» 16+
10.15 «ДОМ-2. ОСТРОВ ЛЮБВИ» 16+
11.30 «БОРОДИНА ПРОТИВ БУЗОВОЙ» 16+
12.30 «СПАСИ СВОЮ ЛЮБОВЬ» 16+
13.30 «БОЛЬШОЙ ЗАВТРАК» 16+
14.00, 14.30 Т/С «САШАТАНЯ» 16+
15.00, 15.30, 16.00, 16.30 Т/С «УНИВЕР. НОВАЯ ОБЩАГА» 16+
17.00, 17.30, 18.00, 18.30, 19.00, 19.30 Т/С «ИНТЕРНЫ» 16+
20.00 «COMEDY WOMAN» 16+
21.00 «КОМЕДИ КЛАБ» 16+
22.00 «COMEDY БАТТЛ» 16+
23.30 «ДОМ-2. ГОРОД ЛЮБВИ» 16+
00.35 «ДОМ-2. ПОСЛЕ ЗАКАТА» 16+
01.35 «ТАКОЕ КИНО!» 16+
02.05 «STAND UP» 16+
02.55, 04.15, 05.05 «ОТКРЫТЫЙ МИКРОФОН» 16+

REN TV

05.00, 03.30 «ТЕРРИТОРИЯ ЗАБЛУЖДЕНИЙ» 16+
06.00, 09.00 ДОКУМЕНТАЛЬНЫЙ ПРОЕКТ 16+
07.00 «С БОДРЫМ УТРОМ!» 16+
08.30, 12.30, 16.30, 19.30 НОВОСТИ 16+
11.00 «КАК УСТРОЕН МИР» 16+
12.00, 16.00, 19.00 «ИНФОРМАЦИОННАЯ ПРОГРАММА 112» 16+
13.00 «ЗАГАДКИ ЧЕЛОВЕЧЕСТВА» 16+
14.00 «ЗАСЕКРЕЧЕННЫЕ СПИСКИ» 16+
17.00 «ТАЙНЫ ЧАПМАН» 16+
18.00 «САМЫЕ ШОКИРУЮЩИЕ ГИПОТЕЗЫ» 16+
20.00 Д/П «РУССО ТУРИСТО, ОБЛИКО МОРАЛЕ!» 16+
21.00 Д/П «ПОСЛЕДНИЙ РЕЙС. ПОЧЕМУ ОНИ ПАДАЮТ?» 16+
23.00 Х/Ф «ТЕМНЫЙ РЫЦАРЬ» 16+
02.00 Х/Ф «СОЛДАТЫ ФОРТУНЫ» 16+

ДОМАШНИЙ

06.30 «6 КАДРОВ» 16+
06.50 «УДАЧНАЯ ПОКУПКА» 16+
07.00 «КОРОЛЕВА КРАСОТЫ» 16+
08.00 «ПО ДЕЛАМ НЕСОВЕРШЕННОЛЕТНИХ» 16+
09.00 «ДАВАЙ РАЗВЕДЕМСЯ!» 16+
10.00, 05.45 «ТЕСТ НА ОТЦОВСТВО» 16+
11.05 Х/Ф «ЕСЛИ У ВАС НЕТУ ТЁТИ...» 12+
19.00 Х/Ф «СУДЬБА ПО ИМЕНИ ЛЮБОВЬ» 16+
23.05 Х/Ф «ПЕРЕКРЁСТКИ» 16+
02.40 Д/С «НАСТОЯЩАЯ ВАНГА» 16+

ДОМ КИНО

05.30 Х/Ф «СИРОТА КАЗАНСКАЯ» 12+
06.55 Х/Ф «ДЕЛО «ПЁСТРЫХ» 6+
08.50 Х/Ф «СТРЯПУХА» 6+
10.05 Х/Ф «ДОБРО ПОЖАЛОВАТЬ, ИЛИ ПОСТОРОННИМ ВХОД ВОСПРЕЩЁН» 6+
11.30 Х/Ф «ГАРАЖ» 6+
13.20 Т/С «СВАТЫ» 16+
19.00 Х/Ф «ДАЙТЕ ЖАЛОБНУЮ КНИГУ» 6+
20.45 Х/Ф «ОДИНОКИМ ПРЕДОСТАВЛЯЕТСЯ ОБЩЕЖИТИЕ» 12+
22.25 Х/Ф «ЗА ДВУМЯ ЗАЙЦАМИ» 12+
23.50 Х/Ф «ТРАКТИР НА ПЯТНИЦКОЙ» 12+
01.30 Х/Ф «ВЫЛЕТ ЗАДЕРЖИВАЕТСЯ» 12+
02.50 Х/Ф «ИСПЫТАНИЕ ВЕРНОСТИ» 12+

ЗВЕЗДА

06.00 Х/Ф «ПОГРАНИЧНЫЙ ПЕС АЛЫЙ» 0+
07.35, 08.20, 10.05 Т/С «ЗАЩИТА» 16+
08.00, 13.00, 18.00, 21.15 НОВОСТИ ДНЯ
10.00, 14.00 ВОЕННЫЕ НОВОСТИ
12.40, 13.15, 14.05 Т/С «ПОСЛЕДНИЙ БРОНЕПОЕЗД» 12+
18.35, 21.25 Т/С «СЕРЖАНТ МИЛИЦИИ» 6+
22.55 Т/С «И СНОВА АНИСКИН» 12+
02.50 Х/Ф «АНИСКИН И ФАНТОМАС» 12+
05.00 Д/Ф «МОРСКОЙ ДОЗОР» 6+

КАНАЛ 78

06.00, 06.30, 07.00, 07.30, 08.00, 08.30, 09.00, 09.30, 10.00, 10.30, 11.00, 11.30, 12.00, 13.00, 17.00, 19.00, 21.00 «ИЗВЕСТИЯ 78» 12+
06.10, 06.35, 07.10, 07.35, 08.10, 08.35, 09.10, 09.35, 10.10, 10.35, 11.10, 11.35 «ПОЛЕЗНОЕ УТРО» 12+
12.15, 13.15 «ДОХОДНОЕ МЕСТО» 12+
14.00 «ПРОГНОЗ ПОГОДЫ» 12+
14.05 «ЛЕГЕНДЫ КРЫМА» Д/Ф 12+
15.00 «СЕРЕДИНА ДНЯ» 12+
16.00 «ОДРИ ХЁПБЕРН: МАГИЯ СТИЛЯ» Д/Ф 12+
17.15 «ЗАЯЦ НАД БЕЗДНОЙ» Х/Ф 12+
19.20 «ПАТЕНТ» Х/Ф 16+
21.20 «ИЗ АДА В АД» Х/Ф 16+
23.15 «СТАЛИНГРАДСКАЯ БИТВА» Д/Ф 12+
02.10 «НОЧНОЕ ВЕЩАНИЕ» 16+

КАНАЛ 47

06.00, 09.00, 12.00, 15.00, 18.00, 21.00, 00.00, 03.00 «ПОСЛЕДНИЕ ИЗВЕСТИЯ» 6+
06.25, 23.15 «МОЙ ГЕРОЙ» АВТОРСКАЯ ПРОГРАММА ПИСАТЕЛЬНИЦЫ ТАТЬЯНЫ УСТИНОВОЙ 12+
07.10, 17.05 «ДЕВЯТЬ НЕИЗВЕСТНЫХ» СЕРИАЛ 12+
09.20 «ЖЕЛЕЗНЫЙ ГАНС» Х/Ф 12+
10.50, 19.50 «ЛЕДИ-ДЕТЕКТИВ МИСС ФРАЙНИ ФИШЕР» Х/Ф 16+
11.50, 20.50 «ТСБ» 16+
12.20, 19.20 «ДЕКОРАТИВНЫЙ ОГОРОД» ДОКУМЕНТАЛЬНЫЙ ЦИКЛ 12+
12.50 «УХОДЯЩАЯ НАТУРА» СЕРИАЛ 16+
13.45 «МОГИЛА ЛЬВА» Х/Ф 12+
15.20 «ЛЮБОВЬ ИЗ ПРОШЛОГО» Х/Ф 16+
18.20 «ТРУДНО БЫТЬ МАЧО» Х/Ф 16+
21.20 «ДОРОЖЕ ЗОЛОТА» ДОКУМЕНТАЛЬНЫЙ ЦИКЛ 12+
21.40 «В РОССИИ ИДЕТ СНЕГ» Х/Ф 16+
00.20 «ПАРАДИЗ» Х/Ф 16+
02.10, 03.20 «ВАЖНЯК» СЕРИАЛ 16+

Суббота, 8 июня

ПЕРВЫЙ КАНАЛ

06.00, 10.00, 12.00 НОВОСТИ
06.10 Х/Ф «СКАЗ ПРО ТО, КАК ЦАРЬ ПЕТР АРАПА ЖЕНИЛ» 0+
08.10 «ИГРАЙ, ГАРМОНЬ ЛЮБИМАЯ!» 12+
08.55 «УМНИЦЫ И УМНИКИ» 12+
09.45 «СЛОВО ПАСТЫРЯ» 0+
10.15 «К 90-ЛЕТИЮ ПЕВИЦЫ. ЛЮДМИЛА ЗЫКИНА. ОПУСТЕЛА БЕЗ ТЕБЯ ЗЕМЛЯ...» 12+
11.10 «ТЕОРИЯ ЗАГОВОРА» 16+
12.15 «ИДЕАЛЬНЫЙ РЕМОНТ» 6+
13.20 «ЖИВАЯ ЖИЗНЬ» 16+
15.30 Х/Ф «БЕРЕГИСЬ АВТОМОБИЛЯ» 12+
17.20 «КТО ХОЧЕТ СТАТЬ МИЛЛИОНЕРОМ?» 12+
18.50 ФУТБОЛ. ОТБОРОЧНЫЙ МАТЧ ЧЕМПИОНАТА ЕВРОПЫ-2020. СБОРНАЯ РОССИИ - СБОРНАЯ САН-МАРИНО
21.00 ВРЕМЯ
21.20 «СЕГОДНЯ ВЕЧЕРОМ» 16+
23.20 Х/Ф «ЛЮДИ ИКС. АПОКАЛИПСИС» 12+
02.00 Х/Ф «КОММИВОЯЖЕР» 18+
04.15 «МУЖСКОЕ / ЖЕНСКОЕ» 16+
05.00 «ДАВАЙ ПОЖЕНИМСЯ!» 16+

НТВ

05.05 «ЧП. РАССЛЕДОВАНИЕ» 16+
05.40 Х/Ф «ОТЦЫ И ДЕДЫ» 0+
07.25 «СМОТР» 0+
08.00, 10.00, 16.00 СЕГОДНЯ
08.20 «ГОТОВИМ С АЛЕКСЕЕМ ЗИМИНЫМ» 0+
08.50 «КТО В ДОМЕ ХОЗЯИН?» 12+
09.25 «ЕДИМ ДОМА» 0+
10.20 «ГЛАВНАЯ ДОРОГА» 16+
11.00 «ЕДА ЖИВАЯ И МЁРТВАЯ» 12+
12.00 «КВАРТИРНЫЙ ВОПРОС» 0+
13.00 «НАШПОТРЕБНАДЗОР» 16+
14.00 «ПОЕДЕМ, ПОЕДИМ!» 0+
15.00 «СВОЯ ИГРА» 0+
16.20 «ОДНАЖДЫ...» 16+
17.00 «СЕКРЕТ НА МИЛЛИОН» 16+
19.00 «ЦЕНТРАЛЬНОЕ ТЕЛЕВИДЕНИЕ» 16+
21.00 «ТЫ НЕ ПОВЕРИШЬ!» 16+
22.10 «ЗВЕЗДЫ СОШЛИСЬ» 16+
23.25 «МЕЖДУНАРОДНАЯ ПИЛОРАМА» 18+
00.20 «КВАРТИРНИК НТВ У МАРГУЛИСА» 16+
01.35 «ФОМЕНКО ФЕЙК» 16+
02.00 «ДАЧНЫЙ ОТВЕТ» 0+
03.05 Х/Ф «МЕСТЬ БЕЗ ПРАВА ПРЕРЕДАЧИ» 16+

РОССИЯ 1

05.00 «УТРО РОССИИ. СУББОТА»
08.15 «ПО СЕКРЕТУ ВСЕМУ СВЕТУ»
08.40 МЕСТНОЕ ВРЕМЯ. СУББОТА 12+
09.20 «ПЯТЕРО НА ОДНОГО»
10.10 «СТО К ОДНОМУ»
11.00 ВЕСТИ
11.20 ВЕСТИ. МЕСТНОЕ ВРЕМЯ
11.40 Х/Ф «ПРАЗДНИК РАЗБИТЫХ СЕРДЕЦ» 12+
13.40 Х/Ф «ПРОВИНЦИАЛЬНАЯ МАДОННА» 12+
17.40 «ПРИВЕТ, АНДРЕЙ!» 12+
20.00 ВЕСТИ В СУББОТУ
21.00 Х/Ф «НА РАССВЕТЕ» 12+
01.05 Х/Ф «ПРОВЕРКА НА ЛЮБОВЬ» 16+

ПЕТЕРБУРГ 5

05.00, 05.10, 05.40, 06.05, 06.35, 07.05, 07.40, 08.15, 08.45, 09.25, 10.05 Т/С «ДЕТЕКТИВЫ» 16+
10.45, 11.30, 12.20, 13.05, 13.45, 14.30, 15.15, 16.00, 16.45, 17.35, 18.25, 19.10, 20.05, 20.55, 21.35, 22.25, 23.15 Т/С «СЛЕД» 16+
00.00 ИЗВЕСТИЯ. ГЛАВНОЕ
00.55, 01.40, 02.20, 03.00, 03.35, 04.10, 04.50 Т/С «СЛЕДСТВИЕ ЛЮБВИ» 16+

РОССИЯ К

06.30 «БИБЛЕЙСКИЙ СЮЖЕТ»
07.05 М/Ф «СКАЗКА О ЦАРЕ САЛТАНЕ»
08.00 Х/Ф «ПУТЬ К ПРИЧАЛУ»
09.25 «ТЕЛЕСКОП»
09.50 «ПЕРЕДВИЖНИКИ. ВАЛЕНТИН СЕРОВ»
10.20 Х/Ф «ДЕЛО «ПЕСТРЫХ»
11.55 Д/Ф «ВСЕВОЛОД САФОНОВ»
12.35 ЧЕЛОВЕЧЕСКИЙ ФАКТОР. «РИСОВАТЬ НЕЛЬЗЯ ЗАКРАСИТЬ»
13.05, 01.10 Д/Ф «ДИКИЕ ГАЛАПАГОСЫ. В ОБЪЯТИЯХ ОКЕАНА»
13.55 «ПЯТОЕ ИЗМЕРЕНИЕ»
14.25 Х/Ф «ЗВЕЗДА РОДИЛАСЬ»
16.10 «ОПЕРНЫЙ БАЛ ЕЛЕНЫ ОБРАЗЦОВОЙ»
18.05 Д/Ф «ФРАНКО ДЗЕФФИРЕЛЛИ. ЖИЗНЬ РЕЖИССЕРА»
19.10 Д/С «ПРЕДКИ НАШИХ ПРЕДКОВ»
19.50 Х/Ф «АМЕРИКАНСКАЯ ДОЧЬ»
21.30 Д/С «МЕЧТЫ О БУДУЩЕМ»
22.25 Х/Ф «ПОЕЗДКА В ИНДИЮ»
02.00 ИСКАТЕЛИ. «СОКРОВИЩА АТАМАНА КУДЕЯРА»
02.45 М/Ф ДЛЯ ВЗРОСЛЫХ «КВАЖДЫ КВА»

МАТЧ ТВ

06.00 Х/Ф «ПРОЧНАЯ ЗАЩИТА» 16+
08.00 ФУТБОЛ. ЧЕМПИОНАТ ЕВРОПЫ-2020. ОТБОРОЧНЫЙ ТУРНИР. МАКЕДОНИЯ - ПОЛЬША 0+
10.00, 12.10, 14.45, 17.55, 21.35 НОВОСТИ
10.10 ФУТБОЛ. ЧЕМПИОНАТ ЕВРОПЫ-2020. ОТБОРОЧНЫЙ ТУРНИР. ЧЕХИЯ - БОЛГАРИЯ 0+
12.15 ФУТБОЛ. ЧЕМПИОНАТ ЕВРОПЫ-2020. ОТБОРОЧНЫЙ ТУРНИР. ДАНИЯ - ИРЛАНДИЯ 0+
14.15 «ИГРАЕМ ЗА ВАС» 12+
14.50, 01.00 ВСЕ НА МАТЧ!
15.55 ФУТБОЛ. ЧЕМПИОНАТ ЕВРОПЫ-2020. ОТБОРОЧНЫЙ ТУРНИР. ХОРВАТИЯ - УЭЛЬС 0+
18.00 СПЕЦИАЛЬНЫЙ РЕПОРТАЖ «ЛЕГЕНДЫ И МИФЫ САН-МАРИНО» 12+
18.30, 20.55 ВСЕ НА ФУТБОЛ!
18.55 ФУТБОЛ. ЧЕМПИОНАТ ЕВРОПЫ-2020. ОТБОРОЧНЫЙ ТУРНИР. ФИНЛЯНДИЯ - БОСНИЯ И ГЕРЦЕГОВИНА 0+
21.40 ФУТБОЛ. ЧЕМПИОНАТ ЕВРОПЫ-2020. ОТБОРОЧНЫЙ ТУРНИР. ТУРЦИЯ - ФРАНЦИЯ 0+
23.40 СМЕШАННЫЕ ЕДИНОБОРСТВА. ACA 96. ЕВГЕНИЙ ГОНЧАРОВ ПРОТИВ ТОНИ ДЖОНСОНА 16+
01.30 ФОРМУЛА-1. ГРАН-ПРИ КАНАДЫ. КВАЛИФИКАЦИЯ 0+
02.45 ВОЛЕЙБОЛ. ЛИГА НАЦИЙ. МУЖЧИНЫ. РОССИЯ - США 0+
04.45 ВОДНОЕ ПОЛО. МИРОВАЯ ЛИГА. СУПЕРФИНАЛ. ЖЕНЩИНЫ 1/2 ФИНАЛА 0+

СТС

06.00 «ЕРАЛАШ» 0+
06.25 М/С «ПРИКЛЮЧЕНИЯ КОТА В САПОГАХ» 6+
07.15 М/С «ТРОЛЛИ. ПРАЗДНИК ПРОДОЛЖАЕТСЯ!» 6+
07.40 М/С «ТРИ КОТА» 0+
08.05 М/С «ТОМ И ДЖЕРРИ» 0+
08.30 «УРАЛЬСКИЕ ПЕЛЬМЕНИ. СМЕХBOOK» 16+
09.30 «ПРОСТО КУХНЯ» 12+
10.30 «РОГОВ. СТУДИЯ 24» 16+
11.30 ШОУ «УРАЛЬСКИХ ПЕЛЬМЕНЕЙ» 16+
12.40, 00.00 Х/Ф «КАК СТАТЬ ПРИНЦЕССОЙ» 0+
15.00, 02.10 Х/Ф «ДНЕВНИКИ ПРИНЦЕССЫ 2. КАК СТАТЬ КОРОЛЕВОЙ» 0+
17.20 Х/Ф «ЛЮДИ В ЧЁРНОМ» 0+
19.15 Х/Ф «ЛЮДИ В ЧЁРНОМ 2» 12+
21.00 Х/Ф «ЛЮДИ В ЧЁРНОМ 3» 12+
23.05 «ДЕЛО БЫЛО ВЕЧЕРОМ» 16+
04.00 Т/С «УЛЁТНЫЙ ЭКИПАЖ» 16+
05.05 «6 КАДРОВ» 16+

ТНТ

07.00, 07.30, 08.30, 05.05, 05.30, 06.00, 06.30 «ТНТ. BEST» 16+
08.00, 01.05 «ТНТ MUSIC» 16+
09.00 «ДОМ-2. LITE» 16+
10.00 «ДОМ-2. ОСТРОВ ЛЮБВИ» 16+
11.00 «ШКОЛА ЭКСТРАСЕНСОВ» 16+
12.30, 13.00, 13.30, 14.00 Т/С «САШАТАНЯ» 16+
14.30, 15.00, 16.00, 17.00, 18.00, 19.00, 19.30, 20.00 «КОМЕДИ КЛАБ» 16+
21.00 Х/Ф «ЛЮДИ ИКС» 16+
23.00 «ДОМ-2. ГОРОД ЛЮБВИ» 16+
00.00 «ДОМ-2. ПОСЛЕ ЗАКАТА» 16+
01.35, 02.30, 03.25, 04.15 «ОТКРЫТЫЙ МИКРОФОН» 16+

REN TV

05.00, 16.20, 02.00 «ТЕРРИТОРИЯ ЗАБЛУЖДЕНИЙ» 16+
07.00 Х/Ф «КТО Я?» 12+
09.15 «МИНТРАНС» 16+
10.15 «САМАЯ ПОЛЕЗНАЯ ПРОГРАММА» 16+
11.15 «ВОЕННАЯ ТАЙНА» 16+
18.20 Д/П «ЗАСЕКРЕЧЕННЫЕ СПИСКИ. НА ВСЮ ГОЛОВУ! СЛАБОУМИЕ ИЛИ ОТВАГА?» 16+
20.30 Х/Ф «ЛЫСЫЙ НЯНЬКА. СПЕЦЗАДАНИЕ» 12+
22.20 Х/Ф «СОКРОВИЩЕ АМАЗОНКИ» 16+
00.15 Х/Ф «СОКРОВИЩЕ ГРАНД-КАНЬОНА» 16+

ДОМАШНИЙ

06.30 «6 КАДРОВ» 16+
06.50 «КОРОЛЕВА КРАСОТЫ» 16+
07.50 Х/Ф «ВАМ И НЕ СНИЛОСЬ...» 0+
09.35 Х/Ф «РОМАШКА, КАКТУС, МАРГАРИТКА» 12+
11.30 Х/Ф «МОЙ ЛЮБИМЫЙ ПАПА» 16+
19.00 Х/Ф «ПОДАРИ МНЕ ЖИЗНЬ» 16+
23.15 Х/Ф «КАФЕ НА САДОВОЙ» 16+
03.00 Д/С «НАСТОЯЩАЯ ВАНГА» 16+
06.05 «ДОМАШНЯЯ КУХНЯ» 16+

ДОМ КИНО

04.50 Х/Ф «РАЗ НА РАЗ НЕ ПРИХОДИТСЯ» 12+
06.00 Х/Ф «БАРЫШНЯ-КРЕСТЬЯНКА» 12+
08.05 Х/Ф «ПРИКЛЮЧЕНИЯ ПЕТРОВА И ВАСЕЧКИНА, ОБЫКНОВЕННЫЕ И НЕВЕРОЯТНЫЕ» 6+
10.45 Х/Ф «НЕУЛОВИМЫЕ МСТИТЕЛИ» 6+
12.10 Х/Ф «ГУСАРСКАЯ БАЛЛАДА» 12+
14.00 Х/Ф «ВЕСНА НА ЗАРЕЧНОЙ УЛИЦЕ» 12+
15.45 Х/Ф «УЛИЦА ПОЛНА НЕОЖИДАННОСТЕЙ» 12+
17.05 Х/Ф «БРИЛЛИАНТОВАЯ РУКА» 6+
19.00 Х/Ф «СВАДЬБА В МАЛИНОВКЕ» 12+
20.45 Х/Ф «ДЕВУШКА БЕЗ АДРЕСА» 6+
22.25 Х/Ф «ОПЕКУН» 12+
00.05 Х/Ф «СВЕТЛАЯ ЛИЧНОСТЬ» 12+
01.35 Х/Ф «ТАЙНА ЗАПИСНОЙ КНИЖКИ» 12+
03.00 Х/Ф «ВИЗИТ ДАМЫ» 12+

ЗВЕЗДА

06.00 Т/С «ГОСУДАРСТВЕННАЯ ГРАНИЦА» 12+
09.00, 13.00, 18.00 НОВОСТИ ДНЯ
09.10 «МОРСКОЙ БОЙ» 6+
10.15 «НЕ ФАКТ!» 6+
10.45 «УЛИКА ИЗ ПРОШЛОГО» 16+
11.35 Д/С «ЗАГАДКИ ВЕКА. ТРЕТИЙ РЕЙХ В НАРКОТИЧЕСКОМ ДУРМАНЕ» 12+
12.30 «ЛЕГЕНДЫ МУЗЫКИ» 6+
13.15 «ПОСЛЕДНИЙ ДЕНЬ» 12+
14.00 «ДЕСЯТЬ ФОТОГРАФИЙ» 6+
14.55 СПЕЦИАЛЬНЫЙ РЕПОРТАЖ 12+
15.15 Д/Ф «КРОНШТАДТ 1921» 16+
17.25, 18.25 Т/С «БИТВА ЗА МОСКВУ» 12+
18.10 «ЗА ДЕЛО!» 12+
01.05 Х/Ф «ФЕЙЕРВЕРК» 12+
03.00 Х/Ф «ДЕРЕВЕНСКИЙ ДЕТЕКТИВ» 0+
04.25 Д/Ф «РОССИЯ И КИТАЙ. ПУТЬ ЧЕРЕЗ ВЕКА» 6+

КАНАЛ 78

06.10 «ПРОГУЛКИ С МОЕЙ СОБАКОЙ» Д/Ф 12+
08.40 «МЕДВЕЖАТА-ПУТЕШЕСТВЕННИКИ» Д/Ф 6+
09.30 «АВТОГРАФ» 12+
10.00, 12.00, 15.00 «ИЗВЕСТИЯ 78» 12+
10.25 «МЯГКАЯ СИЛА С МИЛАНОЙ ТЮЛЬПАНОВОЙ». КЕТИ ТОПУРИЯ 12+
10.55 «НЕЛЕНИВАЯ СУББОТА» 12+
12.15 «НЕОБЪЯСНИМОЕ. ТОНИ РОБИНСОН» Д/Ф 12+
15.10 «СХВАТКА» Т/С 16+
19.00 «ОТКРЫТАЯ СТУДИЯ. НЕДЕЛЯ» 12+
21.00 «ПРОИСШЕСТВИЯ». ИТОГОВЫЙ ВЫПУСК 16+
22.00 «ПАТЕНТ» Х/Ф 16+
23.40 «ЛЕГЕНДА О КОРОЛЕ АРТУРЕ» Д/Ф 12+
02.25 «НОЧНОЕ ВЕЩАНИЕ» 16+

КАНАЛ 47

06.00, 12.00 «А ЛЯ КАРТ» КУЛИНАРНАЯ ПРОГРАММА 12+
07.00 «ОХОТНИКИ ЗА СОКРОВИЩАМИ» ДОКУМЕНТАЛЬНЫЙ ЦИКЛ 16+
07.45 «ПОЛЯРНЫЕ ПРИКЛЮЧЕНИЯ» Х/Ф 6+
09.20 «КАНИКУЛЫ МЕЧТЫ» Х/Ф 12+
11.00, 03.30 «ПО ПОВОДУ» 12+
13.00, 04.20 «ТРУДНО БЫТЬ МАЧО» Х/Ф 16+
14.50 «ШОКОЛАД» Х/Ф 12+
17.00 «ПРИНЦ СИБИРИ» СЕРИАЛ 16+
18.40 «ИСТОРИЯ ВОДОЛАЗНОГО ДЕЛА» ДОКУМЕНТАЛЬНЫЙ ЦИКЛ 12+
19.30 «КАИН. ИСКЛЮЧЕНИЕ ИЗ ПРАВИЛ» СЕРИАЛЫ 16+
20.30 «КОНЦЕРТ НАДЕЖДЫ БАБКИНОЙ» 12+
21.55 «ГАРМОНИЯ» Х/Ф 12+
23.15 «МОЁ РОДНОЕ» ДОКУМЕНТАЛЬНЫЙ ЦИКЛ 12+
00.00 «ЛЮБОВЬ ИЗ ПРОШЛОГО» Х/Ф 16+
01.40 «МОЯ ДЕВУШКА – МОНСТР» Х/Ф 18+

Воскресенье, 9 июня

ПЕРВЫЙ КАНАЛ
06.00, 10.00, 12.00 НОВОСТИ
06.10 Х/Ф «ВЫСТРЕЛ» 12+
07.40 «ЧАСОВОЙ» 12+
08.10 «ЗДОРОВЬЕ» 16+
09.20 «НЕПУТЕВЫЕ ЗАМЕТКИ» 12+
10.15 «ЖИЗНЬ ДРУГИХ» 12+
11.10, 12.15 «ВИДЕЛИ ВИДЕО?» 6+
13.00 «ЛЕОНИД ФИЛАТОВ. НАДЕЮСЬ, Я ВАМ НЕ НАСКУЧИЛ...» 12+
14.00 Х/Ф «ЭКИПАЖ» 12+
16.50 «ЛЕДНИКОВЫЙ ПЕРИОД. ДЕТИ». НОВЫЙ СЕЗОН. ФИНАЛ 0+
19.30 «ЛУЧШЕ ВСЕХ!» 0+
21.00 «ТОЛСТОЙ. ВОСКРЕСЕНЬЕ»
22.30 «ЧТО? ГДЕ? КОГДА?» 16+
23.40 Х/Ф «ЯРМАРКА ТЩЕСЛАВИЯ» 16+
01.35 «МОДНЫЙ ПРИГОВОР» 6+
02.30 «МУЖСКОЕ / ЖЕНСКОЕ» 16+
03.20 «ДАВАЙ ПОЖЕНИМСЯ!» 16+
04.10 «КОНТРОЛЬНАЯ ЗАКУПКА» 6+

НТВ
04.45 «ЗВЕЗДЫ СОШЛИСЬ» 16+
06.00 «ЦЕНТРАЛЬНОЕ ТЕЛЕВИДЕНИЕ» 16+
08.00, 10.00, 16.00 СЕГОДНЯ
08.20 «У НАС ВЫИГРЫВАЮТ!» 12+
10.20 «ПЕРВАЯ ПЕРЕДАЧА» 16+
11.00 «ЧУДО ТЕХНИКИ» 12+
11.55 «ДАЧНЫЙ ОТВЕТ» 0+
13.00 «НАШПОТРЕБНАДЗОР» 16+
14.00 Д/С «МАЛАЯ ЗЕМЛЯ» 16+
15.00 «СВОЯ ИГРА» 0+
16.20 «СЛЕДСТВИЕ ВЕЛИ...» 16+
18.00 «НОВЫЕ РУССКИЕ СЕНСАЦИИ» 16+
19.00 ИТОГИ НЕДЕЛИ
20.10 Х/Ф «БАТАЛЬОН» 16+
00.20 Д/Ф «РАЗВОРОТ НАД АТЛАНТИКОЙ» 16+
01.00 Х/Ф «СЫН ЗА ОТЦА...» 16+
02.40 Т/С «АДВОКАТ» 16+

РОССИЯ 1
04.20 Т/С «СВАТЫ» 16+
07.30 «СМЕХОПАНОРАМА ЕВГЕНИЯ ПЕТРОСЯНА»
08.00 «УТРЕННЯЯ ПОЧТА»
08.40 МЕСТНОЕ ВРЕМЯ. ВОСКРЕСЕНЬЕ
09.20 «КОГДА ВСЕ ДОМА»
10.10 «СТО К ОДНОМУ»
11.00 ВЕСТИ
11.20 «СМЕЯТЬСЯ РАЗРЕШАЕТСЯ»
13.25 «ДАЛЁКИЕ БЛИЗКИЕ» 12+
15.00 «ВЫХОД В ЛЮДИ» 12+
16.00 Х/Ф «ПО ЩУЧЬЕМУ ВЕЛЕНИЮ» 12+
20.00 ВЕСТИ НЕДЕЛИ
22.00 «МОСКВА. КРЕМЛЬ. ПУТИН.»
22.40 «ВОСКРЕСНЫЙ ВЕЧЕР С ВЛАДИМИРОМ СОЛОВЬЁВЫМ» 12+
01.30 Д/Ф «ГЕОРГИЙ ЖЖЁНОВ. РУССКИЙ КРЕСТ» 12+
03.10 Т/С «ГРАЖДАНИН НАЧАЛЬНИК» 16+

ПЕТЕРБУРГ 5
05.00, 05.25, 06.00, 06.35, 07.20 Т/С «СЛЕДСТВИЕ ЛЮБВИ» 16+
08.00 «СВЕТСКАЯ ХРОНИКА» 16+
09.00 Д/Ф «МОЯ ПРАВДА. ЮРИЙ СТОЯНОВ. ЧТО ТАКОЕ СЧАСТЬЕ» 16+
10.00, 10.55 Т/С «ЧУЖОЙ РАЙОН 2» 16+
11.55, 12.50, 13.40, 14.35, 15.35, 16.25, 17.20, 18.20, 19.15, 20.10, 21.05, 22.05, 23.00 Т/С «ЧУЖОЙ РАЙОН 3» 16+
23.55 Х/Ф «ИДЕАЛЬНОЕ УБИЙСТВО» 16+
01.35 Х/Ф «ПОСЛЕДНИЙ ГЕРОЙ» 16+
03.05 БОЛЬШАЯ РАЗНИЦА 12+

РОССИЯ К
06.30 М/Ф «СТЁПА-МОРЯК», «В ПОРТУ», «КАТЕРОК»
07.30 Х/Ф «ПОЕЗДКА В ИНДИЮ»
10.10 «ОБЫКНОВЕННЫЙ КОНЦЕРТ»
10.40 Х/Ф «СВАДЬБА С ПРИДАНЫМ»
12.35 Д/Ф «ТАТЬЯНА ПЕЛЬТЦЕР. РОДНОЕ ЛИЦО»
13.20, 02.15 Д/Ф «СТРАНА ПТИЦ. АРИСТОКРАТЫ НЕБА. ОРЛАНЫ»
14.00 «ТЕ, С КОТОРЫМИ Я.... СЕРГЕЙ УРУСЕВСКИЙ»
14.55, 00.40 Х/Ф «НЕОТПРАВЛЕННОЕ ПИСЬМО»
16.30 «КАРТИНА МИРА»
17.10 Д/С «ПЕРВЫЕ В МИРЕ»
17.30 ЛЮДМИЛА ЗЫКИНА. ЛИНИЯ ЖИЗНИ
18.20 КОНЦЕРТ ЛЮДМИЛЫ ЗЫКИНОЙ
19.30 НОВОСТИ КУЛЬТУРЫ
20.10 Х/Ф «ДЕЛО «ПЕСТРЫХ»
21.50 ОПЕРА С. ПРОКОФЬЕВА «ОБРУЧЕНИЕ В МОНАСТЫРЕ»

МАТЧ ТВ
06.00 ФУТБОЛ. ЧЕМПИОНАТ ЕВРОПЫ-2020. ОТБОРОЧНЫЙ ТУРНИР. БЕЛОРУССИЯ - ГЕРМАНИЯ 0+
08.00 ФУТБОЛ. ЧЕМПИОНАТ ЕВРОПЫ-2020. ОТБОРОЧНЫЙ ТУРНИР. БЕЛЬГИЯ - КАЗАХСТАН 0+
10.00, 12.10, 15.25, 19.15, 21.00 НОВОСТИ
10.10 ФУТБОЛ. ЧЕМПИОНАТ ЕВРОПЫ-2020. ОТБОРОЧНЫЙ ТУРНИР. ГРЕЦИЯ - ИТАЛИЯ 0+
12.15 СПЕЦИАЛЬНЫЙ РЕПОРТАЖ «ЛИГА НАЦИЙ. LIVE» 12+
12.35 СПЕЦИАЛЬНЫЙ РЕПОРТАЖ «ЛЕГЕНДЫ И МИФЫ САН-МАРИНО» 12+
13.05 ФУТБОЛ. ЧЕМПИОНАТ ЕВРОПЫ-2020. ОТБОРОЧНЫЙ ТУРНИР. РОССИЯ - САН-МАРИНО 0+
15.05 СПЕЦИАЛЬНЫЙ РЕПОРТАЖ «РОССИЯ - САН-МАРИНО. LIVE» 12+
15.30, 21.05, 23.40 ВСЕ НА МАТЧ!
16.30 ВОЛЕЙБОЛ. ЛИГА НАЦИЙ. МУЖЧИНЫ. РОССИЯ - ИТАЛИЯ 0+
19.20 СМЕШАННЫЕ ЕДИНОБОРСТВА. ACA 96. ЕВГЕНИЙ ГОНЧАРОВ ПРОТИВ ТОНИ ДЖОНСОНА 16+
21.35 ФУТБОЛ. ЛИГА НАЦИЙ. «ФИНАЛ 4-Х». ФИНАЛ 0+
00.20 ФОРМУЛА-1. ГРАН-ПРИ КАНАДЫ 0+
02.50 ВОДНОЕ ПОЛО. МИРОВАЯ ЛИГА. СУПЕРФИНАЛ. ЖЕНЩИНЫ. ФИНАЛ 0+
04.00 Х/Ф «21 ЧАС В МЮНХЕНЕ» 16+

СТС
06.00 «ЕРАЛАШ» 0+
06.25 М/С «ПРИКЛЮЧЕНИЯ КОТА В САПОГАХ» 6+
07.15 М/С «ТРОЛЛИ. ПРАЗДНИК ПРОДОЛЖАЕТСЯ!» 6+
07.40 М/С «ТРИ КОТА» 0+
08.05 М/С «ЦАРЕВНЫ» 0+
09.00 ШОУ «УРАЛЬСКИХ ПЕЛЬМЕНЕЙ» 16+
10.20 «ДЕЛО БЫЛО ВЕЧЕРОМ» 16+
11.20 М/Ф «БИ МУВИ. МЕДОВЫЙ ЗАГОВОР» 0+
13.05 Х/Ф «ЛЮДИ В ЧЁРНОМ» 0+
15.05 Х/Ф «ЛЮДИ В ЧЁРНОМ 2» 12+
16.45 Х/Ф «ЛЮДИ В ЧЁРНОМ 3» 12+
18.55 Х/Ф «ЛЮДИ ИКС. ПОСЛЕДНЯЯ БИТВА» 16+
21.00 Х/Ф «ЛЮДИ ИКС. ПЕРВЫЙ КЛАСС» 16+
23.40 «СЛАВА БОГУ, ТЫ ПРИШЁЛ!» 16+
00.40 Х/Ф «КАНИКУЛЫ» 18+
02.30 Х/Ф «ФИНАНСОВЫЙ МОНСТР» 18+
04.00 Т/С «УЛЁТНЫЙ ЭКИПАЖ» 16+
05.10 «6 КАДРОВ» 16+

ТНТ
07.00, 07.30, 08.00, 08.30, 05.40, 06.05, 06.30 «ТНТ. BEST» 16+
09.00 «ДОМ-2. LITE» 16+
10.00 «ДОМ-2. ОСТРОВ ЛЮБВИ» 16+
11.00 «ПЕРЕЗАГРУЗКА» 16+
12.00 «БОЛЬШОЙ ЗАВТРАК» 16+
12.30 Х/Ф «ЛЮДИ ИКС» 16+
14.30, 15.30, 16.30, 17.30, 18.30, 19.30 «КОМЕДИ КЛАБ» 16+
20.30 «ШКОЛА ЭКСТРАСЕНСОВ» 16+
22.00 «STAND UP» 16+
23.00 «ДОМ-2. ГОРОД ЛЮБВИ» 16+
00.05 «ДОМ-2. ПОСЛЕ ЗАКАТА» 16+
01.10 «ТАКОЕ КИНО!» 16+
01.40 «ТНТ MUSIC» 16+
02.10, 03.00, 03.55, 04.45 «ОТКРЫТЫЙ МИКРОФОН» 16+

REN TV
05.00 «ТЕРРИТОРИЯ ЗАБЛУЖДЕНИЙ» 16+
07.50 Х/Ф «СОКРОВИЩЕ ГРАНД-КАНЬОНА» 16+
09.30 Х/Ф «МАКСИМАЛЬНЫЙ РИСК» 16+
11.20 Х/Ф «ВАВИЛОН НАШЕЙ ЭРЫ» 16+
13.20 Х/Ф «ШИРОКО ШАГАЯ» 16+
15.00 Х/Ф «СОКРОВИЩЕ АМАЗОНКИ» 16+
17.00 Х/Ф «ЛЫСЫЙ НЯНЬКА. СПЕЦЗАДАНИЕ» 12+
18.50 Х/Ф «ДЕНЬ НЕЗАВИСИМОСТИ. ВОЗРОЖДЕНИЕ» 12+
21.00 Х/Ф «Я - ЛЕГЕНДА» 16+
23.00 «ДОБРОВ В ЭФИРЕ» 16+
00.00 «СОЛЬ» 16+
01.50 «ВОЕННАЯ ТАЙНА» 16+

ДОМАШНИЙ
06.30, 06.20 «6 КАДРОВ» 16+
07.15 Х/Ф «ТРИ ТОПОЛЯ НА ПЛЮЩИХЕ» 12+
08.45 Х/Ф «СИЛЬНАЯ СЛАБАЯ ЖЕНЩИНА» 16+
10.35 Х/Ф «МАМА БУДЕТ ПРОТИВ» 16+
15.00 Х/Ф «СУДЬБА ПО ИМЕНИ ЛЮБОВЬ» 16+
19.00 Х/Ф «РАНЕНОЕ СЕРДЦЕ» 16+
22.50 Х/Ф «БОЛЬШОЕ ЗЛО И МЕЛКИЕ ПАКОСТИ» 12+
02.50 Д/С «НАСТОЯЩАЯ ВАНГА» 16+
05.55 «ДОМАШНЯЯ КУХНЯ» 16+

ДОМ КИНО
05.20 Х/Ф «ДЕНЬ ВЫБОРОВ» 16+
07.35 Х/Ф «ДЕТИ ПОНЕДЕЛЬНИКА» 12+
09.20 Х/Ф «ПО СЕМЕЙНЫМ ОБСТОЯТЕЛЬСТВАМ» 12+
11.50 Х/Ф «ПРИХОДИТЕ ЗАВТРА...» 12+
13.40 Х/Ф «ДЕЛО БЫЛО В ПЕНЬКОВЕ» 12+
15.35 Х/Ф «СВАДЬБА В МАЛИНОВКЕ» 12+
17.20 Х/Ф «ВЫСОТА» 6+
19.00 Х/Ф «ДЖЕНТЛЬМЕНЫ УДАЧИ» 6+
20.45 Х/Ф «МИМИНО» 12+
22.35 Х/Ф «ОСОБЕННОСТИ НАЦИОНАЛЬНОЙ РЫБАЛКИ» 16+
00.25 Х/Ф «БУДНИ УГОЛОВНОГО РОЗЫСКА» 12+
02.05 Х/Ф «БУМЕР» 18+
04.00 Х/Ф «БЫСТРЕЕ, ЧЕМ КРОЛИКИ» 16+

ЗВЕЗДА
04.55 Т/С «ПОСЛЕДНИЙ БРОНЕПОЕЗД» 12+
09.00 НОВОСТИ НЕДЕЛИ С ЮРИЕМ ПОДКОПАЕВЫМ
09.25 «СЛУЖУ РОССИИ»
09.55 «ВОЕННАЯ ПРИЕМКА» 6+
10.45 «КОД ДОСТУПА» 12+
11.30 «СКРЫТЫЕ УГРОЗЫ. ПЛАНЕТА СПОРТ. ТЕМНАЯ СТОРОНА» 12+
12.20 Х/Ф «ПРОРЫВ» 12+
14.05 Т/С «СНАЙПЕР. ПОСЛЕДНИЙ ВЫСТРЕЛ» 12+
18.00 ГЛАВНОЕ С ОЛЬГОЙ БЕЛОВОЙ
19.20 Д/С «ЛЕГЕНДЫ СОВЕТСКОГО СЫСКА» 16+
20.10 Д/С «ЛЕГЕНДЫ СОВЕТСКОГО СЫСКА. ГОДЫ ВОЙНЫ» 16+
23.00 «ФЕТИСОВ» ТОК-ШОУ 12+
23.45 Т/С «СЕРЖАНТ МИЛИЦИИ» 6+
03.40 Х/Ф «ПЯТНАДЦАТАЯ ВЕСНА» 12+
05.10 Д/Ф «НАВЕКИ С НЕБОМ» 12+

КАНАЛ 78
06.00 «МАРТИН КЛУНС И ЕГО СОБАКИ» Д/Ф 12+
07.30 «ОТКРЫТАЯ СТУДИЯ. НЕДЕЛЯ» 12+
09.30 «ФОРМУЛА 78» 12+
10.00, 12.00, 15.00, 17.00 «ИЗВЕСТИЯ 78» 12+
10.20 «НОРВЕЖСКИЙ ВОЯЖ» Д/Ф 12+
11.30 «ГАТЧИНА. ЖЕРНОВА ВРЕМЕНИ» 12+
12.15 «ТАЙНА СМЕРТИ ТУТАНХАМОНА» Д/Ф 16+
14.15 «ЗДЕСЬ ГАГАРИН О НЕБЕ МЕЧТАЛ» Д/Ф 12+
15.15 «ЗАЯЦ НАД БЕЗДНОЙ» Х/Ф 12+
17.15 «ЦЕНА ЖИЗНИ» Т/С 16+
21.00 «НЕДЕЛЯ В ПЕТЕРБУРГЕ» 12+
22.00 «СПОРТ PRO & CONTRA» 12+
23.00 «СХВАТКА» Т/С 16+
02.30 «НЕСПЯЩИЕ» 12+
03.25 «НОЧНОЕ ВЕЩАНИЕ» 16+

КАНАЛ 47
06.00 «ДЕКОРАТИВНЫЙ ОГОРОД» ДОКУМЕНТАЛЬНЫЙ ЦИКЛ 12+
06.25 «ИСТОРИЯ ВОДОЛАЗНОГО ДЕЛА» ДОКУМЕНТАЛЬНЫЙ ЦИКЛ 12+
07.10 ПРОГРАММА МУЛЬТФИЛЬМОВ 6+
07.30 «ЖЕЛЕЗНЫЙ ГАНС» Х/Ф 12+
09.00 «ШОКОЛАД» Х/Ф 12+
11.00, 02.40 «КОНЦЕРТ НАДЕЖДЫ БАБКИНОЙ» 12+
12.30 «МОЁ РОДНОЕ» ДОКУМЕНТАЛЬНЫЙ ЦИКЛ 12+
13.15 «ГАРМОНИЯ» Х/Ф 12+
14.40 «ЗВЕРСКАЯ РАБОТА» ДОКУМЕНТАЛЬНО-ИНФОРМАЦИОННЫЙ ПРОЕКТ О ЖИВОТНЫХ 12+
15.25 «В РОССИИ ИДЕТ СНЕГ» Х/Ф 16+
17.00 «ПРИНЦ СИБИРИ» СЕРИАЛ 16+
18.40 «ПО ПОВОДУ» 12+
19.30, 04.00 «КАИН. ИСКЛЮЧЕНИЕ ИЗ ПРАВИЛ» СЕРИАЛЫ 16+
20.30 «НИЧЕГО ЛИЧНОГО» Х/Ф 16+
22.10 «ОХОТНИКИ ЗА СОКРОВИЩАМИ» ДОКУМЕНТАЛЬНЫЙ ЦИКЛ 16+
23.00 «ЗАЛЕЧЬ НА ДНО В БРЮГГЕ» Х/Ф 18+
00.50 «СМАТЫВАЙ УДОЧКИ» Х/Ф 16+

Область без наркотиков

В период с 3 июня по 2 июля на территории Ленинградской области будет проводиться антинаркотическая акция «Область без наркотиков», приуроченная к Международному дню борьбы с наркоманией, который отмечается 26 июня.

Целью акции является формирование среди населения, в первую очередь среди молодежи, антинаркотического мировоззрения, путем проведения антинаркотической пропаганды и рекламы, проведения профилактических мероприятий различной направленности, повышение активности населения по информированию правоохранительных органов о фактах незаконного оборота и немедицинского потребления наркотиков, содержания наркопритонов, повышение эффективности деятельности правоохранительных органов по выявлению, предупреждению, пресечению фактов незаконного оборота и немедицинского потребления наркотических средств, оказание помощи наркозависимым гражданам, попавшим в тяжелую жизненную ситуацию и совершенствование профилактической работы, использование эффективных методов в работе с «группами риска».

В проведении акции участвуют Главное управление МВД России по г. Санкт-Петербургу и Ленинградской области, органы исполнительной власти Ленинградской области (субъекты системы профилактики наркомании), органы местного самоуправления, общественные организации и объединения, осуществляющие деятельность в сфере профилактики наркомании, и жители Ленинградской области.

В Подпорожском районе сообщить о фактах потребления наркотиков и их незаконного оборота можно по номеру 8 (81365) 40-000.

● ***Прокуратура информирует***

О запрете продажи алкогольной продукции лицам, не достигшим совершеннолетия

В России не допускается продажа спиртных напитков гражданам не достигшим совершеннолетия. Связано это с тем, что алкоголь на организм несовершеннолетних оказывает поистине разрушительное воздействие. Медики, исследовавшие этот вопрос, отмечают, что у детей и подростков алкоголизм возникает намного быстрее, чем у взрослых, и гораздо чаще отмечаются нарушения психической деятельности, связанные со злоупотреблением алкоголем, например, слабоумие.

За реализацию спиртных напитков несовершеннолетним предусмотрена не только административная, но и уголовная ответственность. Согласно части 2.1 статьи 14.16 КоАП РФ розничная продажа несовершеннолетнему алкогольной продукции, если это действие не содержит уголовно наказуемого деяния, влечет наложение административного штрафа на граждан в размере от тридцати тысяч до пятидесяти тысяч рублей, на должностных лиц – от ста тысяч до двухсот тысяч рублей, на юридических лиц – от трехсот тысяч до пятисот тысяч рублей.

И к ответственности могут быть привлечены одновременно и продавец, и руководитель, и юридическое лицо. Продажа алкоголя лицам, не достигшим 18 лет, может повлечь за собой не только административную, но и уголовную ответственность. Такой итог, казалось бы, незначительного нарушения, может иметь место в том случае, когда была зафиксирована неоднократная продажа спиртных напитков лицам, не достигшим 18 лет. В этих случаях в силу вступает статья 151.1 УК РФ. Мера пресечения в таком случае может быть следующая: фиксированный штраф в размере 50–80 тысяч рублей; взыскание в размере ежемесячного дохода нарушителя за 3–6 месяцев (конкретный период определяется судом в каждом конкретном случае); исправительные работы сроком до 12 месяцев; запрет на осуществление деятельности или занятие определенной должности на срок до трех лет.

Лицо может быть освобождено от уплаты штрафа только в том случае, если в ходе разбирательств будет установлено, что подросток воспользовался чужими или поддельными документами. В таком случае продавец не будет отвечать за продажу спиртного несовершеннолетнему, так как не знал о факте нарушения со стороны покупателя.

Информация должна быть доступной

Подпорожской городской прокуратурой проведена проверка соблюдения жилищными компаниями требований федерального законодательства при размещении управляющими организациями сведений в ГИС ЖКХ.

Жилищные компании созданы и зарегистрированы в Едином государственном реестре юридических лиц и осуществляют управление многоквартирными домами на основании лицензии.

В ходе проверки, проведенной городской прокуратурой путем мониторинга интернет-сайта, установлено, что в одной из жилищных компаний не размещена полная и достоверная информация о деятельности по управлению многоквартирными жилыми домами.

Факт не размещения жилищной компанией полной и достоверной информации о своей деятельности влечет нарушение прав и законных интересов граждан на получение доступа к информации о деятельности данной управляющей компании.

По выявленным нарушениям в адрес руководителя внесено представление, которое рассмотрено, удовлетворено, одно лицо привлечено к дисциплинарной ответственности.

Счастливого пути, выпускники!

Вот и прозвенел последний звонок в школах Подпорожского района. 99 учащихся одиннадцатых классов и 255 – девятых классов стали в этом году выпускниками. Радость от первого шага в самостоятельную жизнь, немного грусти от прощания со школой, одноклассниками, учителями, детством, раздумья о том, куда идти дальше. Ребят напутствовали родители, учителя, руководители района. Счастливого пути, дорогие наши выпускники!

Фоторепортаж Виктора БАРТЕНЕВА

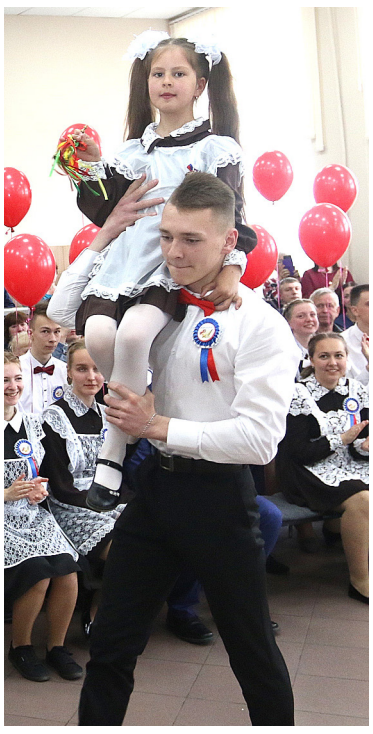

Объявление о проведении конкурса

Администрация Подпорожского муниципального района организует конкурс на замещение вакантной ведущей должности муниципальной службы начальника архивного отдела Администрации муниципального образования «Подпорожский муниципальный район Ленинградской области» и на включение в кадровый резерв Администрации муниципального образования «Подпорожский муниципальный район Ленинградской области» для замещения должностей муниципальной службы Администрации Подпорожского муниципального района.

В конкурсе могут принять участие граждане Российской Федерации, имеющие:

1) высшее образование;

2) не менее одного года стажа муниципальной службы или не менее двух лет стажа работы по специальности, направлению подготовки;

3) знания:

– Конституции Российской Федерации, Устава Ленинградской области, Устава Подпорожского муниципального района;

– основных принципов построения и функционирования системы муниципальной службы;

– принципов муниципальной службы, требований к служебному поведению муниципального служащего;

– основных прав и основных обязанностей муниципального служащего, а также ограничений и запретов, связанных с муниципальной службой;

– основ государственного и муниципального управления;

– нормативных правовых актов, регламентирующих служебную деятельность;

– программного обеспечения;

– возможностей и особенностей применения современных информационно-коммуникационных технологий, включая использование возможностей межведомственного взаимодействия;

– общих вопросов в области обеспечения информационной безопасности;

– наличие специальных профессиональных знаний, необходимых для исполнения должностных обязанностей;

4) навыки:

– работы в качестве пользователя в системах автоматизации бухгалтерского учета и отчетности, в системах электронного документооборота, в справочно-правовой системе «Консультант Плюс», информационно-телекоммуникационных сетях;

– оперативного принятия и реализации управленческих решений по направлению деятельности, прогнозирования их последствий; постановки перед подчиненными достижимых целей, распределения обязанностей, контроля их исполнения, планирования и организации рабочего времени; управления персоналом, ведения деловых переговоров; подготовки аналитических обзоров и деловых писем.

В своей работе руководствоваться основными этическими нормами и нравственными позициями общества.

Гражданин Российской Федерации, изъявивший желание участвовать в конкурсе, представляет:

а) личное заявление;

б) собственноручно заполненную и подписанную анкету с приложением фотографии;

в) автобиографию, написанную собственноручно и содержащую сведения о местах работы, с момента начала трудовой деятельности, поощрениях и иных личных достижениях в процессе трудовой деятельности, причинах смены места работы и иные сведения по желанию;

г) копию паспорта или заменяющего его документа (соответствующий документ предъявляется лично по прибытии на конкурс);

д) документы, подтверждающие необходимое профессиональное образование, стаж работы и квалификацию: копию трудовой книжки (за исключением случаев, когда служебная (трудовая) деятельность осуществляется впервые) или иные документы, подтверждающие трудовую (служебную) деятельность гражданина; копии документов о профессиональном образовании, а также по желанию гражданина – о дополнительном профессиональном образовании, о присвоении ученой степени, ученого звания, заверенные нотариально или кадровыми службами по месту работы (службы);

е) документы об отсутствии у гражданина заболевания, препятствующего поступлению на муниципальную службу или ее прохождению (справка 001 ГС-у);

ж) справку о доходах, об имуществе и обязательствах имущественного характера;

з) копию свидетельства о постановке на учет в налоговом органе по месту жительства на территории Российской Федерации;

и) копию свидетельства обязательного пенсионного страхования.

Достоверность сведений, представленных гражданином, подлежит проверке.

Конкурс проводится в порядке, предусмотренном Положением о конкурсе на замещение вакантной должности муниципальной службы МО «Подпорожский муниципальный район Ленинградской области» и распоряжением Администрации МО «Подпорожский муниципальный район Ленинградской области» «О формировании кадрового резерва для замещения должностей муниципальной службы в МО «Подпорожский муниципальный район Ленинградской области» в форме собеседования.

Условия прохождения муниципальной службы определяются трудовым договором в соответствии с федеральным законом от 2 марта 2007 года № 25-ФЗ «О муниципальной службе в Российской Федерации», областным законом Ленинградской области от 11 марта 2008 года № 14-ОЗ «О правовом регулировании муниципальной службы в Ленинградской области».

Получить подробную информацию о конкурсе можно по тел. 2-01-29.

Подать документы для участия в конкурсе можно по рабочим дням с 14.00 до 17.00 **с 1 июня по 30 июня 2019 года** по адресу: Ленинградская область, г. Подпорожье, пр. Ленина, дом 3 (Сектор по спецработе и кадрам, каб. 31).

Дата проведения конкурса: 5 июля 2019 года.

Время проведения конкурса: 11 часов 00 минут.

Место проведения конкурса: Ленинградская область, г. Подпорожье, проспект Ленина, д. 3, Администрация Подпорожского муниципального района.

ПРОЕКТ

ТРУДОВОЙ ДОГОВОР № ___
с лицом, поступающим на муниципальную службу в Администрацию муниципального образования «Подпорожский муниципальный район Ленинградской области»

« » 2019 года г. Подпорожье
дата

Представитель нанимателя в лице:
Исполняющего обязанности Главы Администрации муниципального образования «Подпорожский муниципальный район Ленинградской области»_____
(наименование должности, Ф. И. О. руководителя Администрации Подпорожского муниципального района)
действующего на основании:
Устава муниципального образования «Подпорожский муниципальный район Ленинградской области», Положения об Администрации муниципального образования «Подпорожский муниципальный район Ленинградской области», а также Трудового кодекса РФ и Законодательства РФ о муниципальной службе_____
(вид документа, определяющего статус руководителя Администрации Подпорожского муниципального района, его дата и номер)
с одной стороны, и гражданин Российской Федерации (муниципальный служащий):_____
(Ф.И.О.)
именуемый в дальнейшем Муниципальный служащий, с другой стороны, заключили настоящий трудовой договор о нижеследующем:

1. Общие положения

1.1. По настоящему трудовому договору Муниципальный служащий берет на себя обязательства, связанные с прохождением муниципальной службы, а Представитель нанимателя обязуется обеспечить Муниципальному служащему прохождение муниципальной службы в соответствии с законодательством Российской Федерации, Ленинградской области о муниципальной службе и муниципальными правовыми актами (далее – законодательство о муниципальной службе).

1.2. Муниципальный служащий обязуется исполнять должностные обязанности по **ведущей должности муниципальной службы муниципального образования «Подпорожский муниципальный район Ленинградской области» начальник архивного отдела Администрации муниципального образования «Подпорожский муниципальный район Ленинградской области»**_____,
и структурного подразделения Администрации Подпорожского муниципального района)
учрежденной в целях обеспечения исполнения полномочий Администрации муниципального образования «Подпорожский муниципальный район Ленинградской области» (далее – Администрация Подпорожского муниципального района) в соответствии с должностной инструкцией муниципального служащего и соблюдать внутренний трудовой распорядок Администрации Подпорожского муниципального района, а Представитель нанимателя обязуется обеспечить Муниципальному служащему замещение должности муниципальный службы в соответствии с законодательством РФ о муниципальной службе, своевременно и в полном объеме выплачивать Муниципальному служащему денежное содержание и предоставить ему социальные гарантии в соответствии с законодательством РФ о муниципальной службе и настоящим трудовым договором.

2. Срок трудового договора

Настоящий трудовой договор заключен с _____- на неопределенный срок
Испытательный срок муниципальному служащему
- **не устанавливается**
- устанавливается – месяца
Нужное подчеркнуть

3. Вид срочного трудового договора

Настоящий срочный трудовой договор является трудовым договором по основной работе.

4. Место работы и режим рабочего времени

Место работы: Администрация муниципального образования «Подпорожский муниципальный район Ленинградской области».
Адрес: 187780, Ленинградская область, г. Подпорожье, проспект Ленина, дом 3.
Муниципальному служащему устанавливается:
– определенная законом продолжительность рабочего времени (40 часов в неделю) с ненормированным рабочим днем и двумя выходными днями.
Время начала и окончания ежедневной работы предусматривается Правилами внутреннего трудового распорядка.

5. Обязанности муниципального служащего

5.1. Муниципальный служащий обязан:
1) соблюдать Конституцию Российской Федерации, федеральные конституционные законы, федеральные законы, иные нормативные правовые акты Российской Федерации, конституции (уставы), законы и иные нормативные правовые акты субъектов Российской Федерации, Устав муниципального образования и иные муниципальные правовые акты и обеспечивать их исполнение;
2) исполнять должностные обязанности в соответствии с должностной инструкцией;
3) соблюдать при исполнении должностных обязанностей права, свободы и законные интересы человека и гражданина, независимо от расы, национальности, языка, отношения к религии и других обстоятельств, а также права и законные интересы организаций;
4) соблюдать установленные правила внутреннего трудового распорядка, должностную инструкцию, порядок работы со служебной информацией;
5) поддерживать уровень квалификации, необходимый для надлежащего исполнения должностных обязанностей;
6) не разглашать сведения, составляющие государственную и иную охраняемую федеральными законами тайну, а также сведения, ставшие ему известными в связи с исполнением должностных обязанностей, в том числе сведения, касающиеся частной жизни и здоровья граждан или затрагивающие их честь и достоинство;
7) беречь государственное и муниципальное имущество, в том числе предоставленное ему для исполнения должностных обязанностей;
8) представлять в установленном порядке предусмотренные законодательством Российской Федерации сведения о себе и членах своей семьи;
9) сообщать представителю нанимателя (работодателю) о выходе из гражданства Российской Федерации в день выхода из гражданства Российской Федерации или о приобретении гражданства иностранного государства в день приобретения гражданства иностранного государства;
10) соблюдать ограничения, выполнять обязательства, не нарушать запреты, которые установлены Федеральным законом от 2 марта 2007 года № 25-ФЗ «О муниципальной службе в Российской Федерации» и другими федеральными законами;
11) соблюдать кодекс этики и служебного поведения Администрации МО «Подпорожский муниципальный район»;
12) уведомлять в письменной форме представителя нанимателя (работодателя) о личной заинтересованности при исполнении должностных обязанностей, которая может привести к конфликту интересов, и принимать меры по предотвращению подобного конфликта;
13) не исполнять данное неправомерное поручение. При получении от соответствующего руководителя поручения, являющегося, по мнению муниципального служащего, неправомерным, муниципальный служащий должен представить руководителю, давшему поручение, в письменной форме обоснование неправомерности данного поручения с указанием положений федеральных законов и иных нормативных правовых актов Российской Федерации, законов и иных нормативных правовых актов субъекта Российской Федерации, муниципальных правовых актов, которые могут быть нарушены при исполнении данного поручения. В случае подтверждения руководителем данного поручения в письменной форме муниципальный служащий обязан отказаться от его исполнения. В случае исполнения неправомерного поручения муниципальный служащий и давший это поручение руководитель несут ответственность в соответствии с законодательством Российской Федерации;
14) уведомлять представителя нанимателя (работодателя), органы прокуратуры или другие государственные органы обо всех случаях обращения к нему лиц в целях склонения к совершению коррупционных правонарушений.

6. Основные права муниципального служащего

Муниципальный служащий имеет право на:
1) ознакомление с документами, устанавливающими его права и обязанности по замещаемой должности муниципальной службы, критериями оценки качества исполнения должностных обязанностей и условиями продвижения по службе;
2) обеспечение организационно-технических условий, необходимых для исполнения должностных обязанностей;
3) оплату труда и другие выплаты в соответствии с трудовым законодательством, законодательством о муниципальной службе и трудовым договором (контрактом);
4) отдых, обеспечиваемый установлением нормальной продолжительности рабочего (служебного) времени, предоставлением выходных дней и нерабочих праздничных дней, а также ежегодного оплачиваемого отпуска;
5) получение в установленном порядке информации и материалов, необходимых для исполнения должностных обязанностей, а также на внесение предложений о совершенствовании деятельности органа местного самоуправления, избирательной комиссии муниципального образования;
6) участие по своей инициативе в конкурсе на замещение вакантной должности муниципальной службы;
7) получения дополнительного профессионального образования в соответствии с муниципальным правовым актом за счет средств местного бюджета;
8) защиту своих персональных данных;
9) ознакомление со всеми материалами своего личного дела, с отзывами о профессиональной деятельности и другими документами до внесения их в его личное дело, а также на приобщение к личному делу его письменных объяснений;
10) объединение, включая право создавать профессиональные союзы, для защиты своих прав, социально-экономических и профессиональных интересов;
11) рассмотрение индивидуальных трудовых споров в соответствии с трудовым законодательством, защиту своих прав и законных интересов на муниципальной службе, включая обжалование в суд их нарушений;
12) пенсионное обеспечение в соответствии с законодательством Российской Федерации;
13) на выполнение иной оплачиваемой работы с предварительным письменным уведомлением представителя нанимателя (работодателя), если это не повлечет за собой конфликт интересов.

7. Представитель нанимателя обязуется:

7.1. Создавать муниципальному служащему условия, необходимые для успешного выполнения должностных обязанностей, обеспечить его рабочим местом, создать безопасные условия труда.
7.2. Выплачивать муниципальному служащему должностной оклад в размере **16721= (шестнадцать тысяч семьсот двадцать один)** рубль в месяц, надбавки и доплаты стимулирующего и компенсационного характера в соответствии с его выслугой лет, классным чином и классификационной группой.
7.3. Предоставлять муниципальному служащему ежегодный оплачиваемый основной и дополнительный отпуск с учетом стажа муниципальной службы и ненормированного рабочего дня в установленном порядке.
7.4. В установленных законом случаях направлять муниципального служащего на обучение для повышения квалификации или переквалификацию.
7.5. Обеспечивать социальное страхование, выплачивать пособие по временной нетрудоспособности и другие, предусмотренные законом социальные выплаты.
7.6. Компенсировать муниципальному служащему расходы, связанные со служебными командировками.
7.7. При наступлении у муниципального служащего права на пенсию предоставлять в органы социальной защиты населения необходимые документы для назначения ему трудовой пенсии.
7.8. Обеспечить реализацию других прав и гарантий для муниципального служащего, предусмотренных нормативными правовыми актами действующего федерального и областного законодательств.

8. Другие условия срочного трудового договора

8.1. Условия настоящего срочного трудового договора могут быть изменены только в письменной форме по соглашению сторон.
8.2. За неисполнение или ненадлежащее исполнение возложенных на него обязанностей муниципальный служащий несет ответственность в соответствии с законодательством Российской Федерации.
8.3. Настоящий срочный трудовой договор может быть расторгнут по основаниям, предусмотренным законодательством о труде и муниципальной службе.
8.4. Трудовые отношения, не предусмотренные настоящим срочным трудовым договором, регулируются законодательством о труде и законодательством о муниципальной службе.
8.5. Муниципальный служащий вправе обратиться в соответствующие муниципальные органы или в суд для разрешения споров, связанных с прохождением муниципальной службы.
8.6. Настоящий срочный трудовой договор составлен в двух экземплярах, имеющих одинаковую юридическую силу: первый экземпляр находится в личном деле муниципального служащего, второй – у муниципального служащего.

9. Адреса сторон и другие сведения:

Администрация муниципального образования «Подпорожский муниципальный район Ленинградской области»	Муниципальный служащий
Адрес местонахождения: **187780, г. Подпорожье, пр. Ленина, д. 3**	
ИНН **4711007000**	
Исполняющий обязанности главы Администрации муниципального образования	паспорт ИНН № страхового свидетельства зарегистрированный (ая) по адресу: проживающий (ая)
_____**Ф.И.О.**	_____**Ф.И.О.**
(место для печати)	
_____ *(подпись)*	_____ *(подпись)*
«___»_____2019 года	«___»_____2019 года
(место для печати)	

Д О Г О В О Р № _____

холодного водоснабжения и водоотведения жилого дома

г. _____ «___» _____ 201___ год

Государственное унитарное предприятие «Водоканал Ленинградской области» (ГУП «Леноблводоканал»), именуемое в дальнейшем «Организация водопроводно-канализационного хозяйства» («Организация ВКХ»), в лице начальника Производственного управления _____ района ГУП «Леноблводоканал», действующего на основании доверенности №___ от_____, с одной стороны, и собственник (пользователь) жилого дома, расположенного по адресу: _____ Ф.И.О., именуемый (ая) в дальнейшем **Потребитель,** действующий (ая) на основании _____*(права собственности, договора социального найма),* с другой стороны, заключили настоящий договор холодного водоснабжения и водоотведения.

1. Общие положения

1.1. Настоящий договор определяет условия приобретения Потребителем коммунальных ресурсов – холодной воды у Организации ВКХ и сброс сточных бытовых вод в систему коммунальной канализации Организации ВКХ.

1.2. Стороны обязуются руководствоваться Гражданским кодексом Российской Федерации, Жилищным кодексом Российской Федерации, Федеральным законом от 07.12.2011 № 416-ФЗ «О водоснабжении и водоотведении», Постановлением Правительства РФ от 6.05.2011 г. № 354 «О предоставлении коммунальных услуг собственникам и пользователям помещений в многоквартирных домах и жилых домов» (далее – Правила предоставления коммунальных услуг), Правилами, утвержденными Постановлением Правительства Российской Федерации от 14 февраля 2012 г. № 124, Постановлением Правительства от 28 марта 2012 г. № 253 «О требованиях к осуществлению расчетов за ресурсы, необходимые для предоставления коммунальных услуг», нормативно-правовыми актами федеральных органов исполнительной власти, органов власти и управления, регламентирующими нормы водопотребления и водоотведения, а также отношения и порядок взаиморасчетов между сторонами, подписавшими договор холодного водоснабжения и водоотведения.

2. Предмет договора

2.1. По настоящему договору Организация ВКХ, осуществляющая холодное водоснабжение и (или) водоотведение, обязуется подавать Потребителю через присоединенную водопроводную сеть из централизованных систем водоснабжения холодную воду установленного качества в объеме, определенном настоящим договором и (или) осуществлять прием сточных вод Потребителя от канализационного выпуска в централизованную систему водоотведения и обеспечивать их транспортировку, очистку и сброс в водный объект. Потребитель обязуется своевременно и в полном объеме оплачивать отпущенную холодную воду и (или) сброшенные сточные воды в порядке и сроки, установленные настоящим договором.

2.2. Отпуск Потребителю питьевой воды, прием сточных вод и расчеты за оказанную услугу производятся на основании показаний приборов учета.

Тип и номер	Дата установки	Место установки	Дата опломбирования	Номер пломбы	Дата поверки

2.3. В случае отсутствия приборов учета отпуск питьевой воды Потребителю производится из централизованной системы водоснабжения, исходя из норм водопотребления, водоотведения, количества проживающих (зарегистрированных) по данному адресу человек (либо количества собственников, в случае отсутствия проживающих лиц), площади помещений/домовладения и действующих тарифов на оплату услуг, с учетом повышающего коэффициента (при отсутствии технической возможности установки прибора учета):

2.4. Количество лиц, постоянно проживающих в жилом доме: _____

2.5. Степень благоустройства жилого дома _____

2.6. Направления потребления коммунальных услуг при использовании земельного участка и надворных построек при отсутствии индивидуального прибора учета:_____

2.7. Количество собственников _____

а) полив (площадь поливного участка) _____ $м^2$;

б) баня, сауна, бассейн (объем) _____ $м^3$;

в) иное_____;

г) виды и количество сельскохозяйственных животных и птиц (при наличии):_____
_____;

д) площадь земельного участка, не занятого жилым домом и надворными постройками, с твердым покрытием _____$м^2$;

е) режим водопотребления на полив земельного участка_____.

2.8. Режим предоставления услуг по водоснабжению и (или) водоотведению – бесперебойный, круглосуточный.

3. Качество коммунальных ресурсов

3.1. Качество коммунальных ресурсов, отпускаемых Организацией ВКХ, должно соответствовать требованиям, предусмотренным Правилами предоставления коммунальных услуг и соответствовать условиям подключения внутридомовых инженерных систем к централизованным сетям инженерно-технического обеспечения жилого дома.

3.2. Организация ВКХ несет ответственность за качество отпускаемого коммунального ресурса до границы эксплуатационной ответственности, в том числе, при осуществлении перерасчетов за поставленный коммунальный ресурс ненадлежащего качества.

3.3. Перерасчет суммы оплаты по настоящему договору осуществляется в случае предоставления Организацией ВКХ коммунального ресурса ненадлежащего качества и (или) с перерывами, превышающими установленную продолжительность. В этом случае перерасчет платы осуществляется в порядке, определенном в Правилах предоставления коммунальных услуг.

4. Права и обязанности сторон

4.1. Организация ВКХ обязана:

4.1.1. Осуществлять отпуск коммунального ресурса (холодной питьевой воды), отвечающего параметрам качества и количества (объема), показатели, которых установлены законодательством Российской Федерации.

4.1.2. Обеспечить отпуск коммунального ресурса (холодной питьевой воды) до места (точки поставки), в соответствии с эксплуатационной ответственностью сторон, при этом обеспечить объем поставляемого ресурса, режим, уровень давления подачи питьевой воды в месте присоединения.

4.1.3. Принимать от Потребителя сточные воды.

4.1.4. Поддерживать надлежащее состояние и обеспечивать техническое обслуживание централизованных сетей водоотведения, предназначенных для приема сточных вод от жилого дома, в зоне своей эксплуатационной ответственности.

4.1.5. В случаях, предусмотренных законодательством Российской Федерации, предупреждать Потребителя о предстоящем перерыве, ограничении и прекращении подачи коммунального ресурса согласно регламенту ограничения режима потребления коммунального ресурса.

4.1.6. Предъявлять Потребителю счета для оплаты объема коммунального ресурса, отпущенного за расчетный период и определенного в соответствии с главой 5 настоящего договора.

4.1.7. Выдавать безвозмездно Потребителю исходные данные для разработки технической документации на узел учёта, а также рекомендации по типам и характеристикам средств измерения.

4.1.8. Принимать от потребителя показания индивидуальных приборов учета, в том числе способами, допускающими возможность удаленной передачи сведений о показаниях приборов учета (телефон, сеть Интернет и др.) и использовать их при расчете размера платы за коммунальные услуги за тот расчетный период, за который были сняты показания, а также проводить проверки состояния указанных приборов учета и достоверности предоставленных потребителями сведений об их показаниях.

4.1.9. Осуществлять проверку состояния индивидуальных приборов учета в срок, не превышающий 10 рабочих дней со дня получения от потребителя заявления о необходимости проведения такой проверки в отношении его прибора учета.

4.1.10. Осуществлять по заявлению потребителя ввод в эксплуатацию установленного прибора учета, соответствующего законодательству Российской Федерации об обеспечении единства измерений, не позднее 15 дней с даты поступления заявки, а также приступить к осуществлению расчетов размера платы за коммунальные услуги исходя из показаний введенного в эксплуатацию прибора учета, начиная с 1-го числа месяца, следующего за месяцем ввода прибора учета в эксплуатацию.

4.2. Организация ВКХ имеет право:

4.2.1. Требовать от Потребителя оплаты фактического объема коммунальных ресурсов, отпущенных в соответствии с условиями настоящего договора.

4.2.2. Получать от Потребителя данные о показаниях приборов учета коммунальных ресурсов, установленных в жилом доме и (или) иной информации, используемой для определения объема коммунального ресурса, отпущенного Организацией ВКХ за расчетный период.

4.2.3. В случаях, предусмотренных законодательством Российской Федерации, вводить или отменять мероприятия по ограничению либо прекращению подачи коммунальных ресурсов.

4.2.4. Требовать от Потребителя доступа к водопроводным сетям, оборудованию, узлам учета и приборам учета воды.

4.2.5. Осуществлять не чаще 1 раза в 3 месяца проверку достоверности передаваемых потребителем сведений о показаниях индивидуальных приборов учета, установленных в домовладениях, путем посещения домовладений, в которых установлены эти приборы учета, а также проверку состояния указанных приборов учета (не чаще 1 раза в месяц в случае установки указанных приборов учета вне домовладений в месте, доступ исполнителя к которому может быть осуществлен без присутствия потребителя).

4.2.6. Устанавливать при вводе прибора учета в эксплуатацию или при последующих плановых (внеплановых) проверках прибора учета на индивидуальные приборы учета холодной воды контрольные пломбы и индикаторы антимагнитных пломб, а также пломбы и устройства, позволяющие фиксировать факт несанкционированного вмешательства в работу прибора учета.

4.2.7. Устанавливать количество граждан, проживающих (в том числе временно) в занимаемом потребителем жилом помещении, в случае если жилое помещение не оборудовано индивидуальными или общими (квартирными) приборами учета холодной воды, горячей воды, электрической энергии и газа, и составлять акт об установлении количества таких граждан.

4.2.8. Осуществлять иные права, предоставленные Организации ВКХ по настоящему договору и (или) нормативными правовыми актами Российской Федерации.

4.2.9. Ограничить и (или) приостановить в установленном порядке оказание услуг по водоснабжению и (или) водоотведению предварительно уведомив Потребителя в следующих случаях:

• при проведении планово-профилактических и аварийных работ на сетях водоснабжения и водоотведения;

• при неполной оплате за оказанные услуги свыше периода, установленного законодательством;

• аварийного состояния водопроводных и (или) канализационных сетей Потребителя или Исполнителя;

• воспрепятствования Потребителем допуску представителей организации ВКХ к узлам учета Потребителя для осмотра, контроля, снятия показаний средств измерений;

• при выявлении факта несанкционированного подключения ресурсопотребляющего оборудования потребителя к внутридомовым инженерным системам или централизованным сетям организации ВКХ;

• при самовольном подключении к сетям Потребителя других потребителей без наличия учета и согласования с Организации ВКХ.

4.3. Потребитель обязан:

4.3.1. Оплачивать Организации ВКХ, фактически отпущенный Потребителю объем коммунального ресурса, определенный в соответствии с условиями настоящего договора.

4.3.2. Передавать Организации ВКХ данные показаний приборов учета потребления коммунальных ресурсов в жилом доме и (или) иной информации, используемой для определения количества (объема) коммунального ресурса, отпущенного Организацией ВКХ до 25 числа расчетного месяца.

4.3.3. Поддерживать надлежащее состояние и обеспечивать техническое обслуживание внутридомовых инженерных систем, которые подключены к централизованным сетям инженерно-технического обеспечения.

4.3.4. При выявлении неисправности прибора учета коммунального ресурса, установленного в жилом доме, незамедлительно уведомить Организацию ВКХ о неисправности прибора и вызвать представителя Организации ВКХ для составления акта. Потребитель обязан осуществить ремонт прибора учета в течение 30 дней с момента выявления неисправности прибора учета, но не ранее дня, следующего за днем составления акта, указанного в настоящем пункте.

4.3.5. При отсутствии индивидуального прибора учета в домовладении уведомлять исполнителя о целях потребления коммунальных ресурсов при использовании земельного участка и расположенных на нем надворных построек (приготовление пищи, отопление, подогрев воды, приготовление кормов для скота, полив и т. д.), видов и количества сельскохозяйственных животных и птиц (при наличии), площади земельного участка, не занятого жилым домом и надворными постройками, режима водопотребления на полив земельного участка, а также мощности применяемых устройств, с помощью которых осуществляется потребление коммунальных ресурсов, уведомлять Организацию ВКХ об их изменении в течение 10 рабочих дней со дня наступления указанных изменений.

4.3.6. Информировать Организацию ВКХ об увеличении или уменьшении числа граждан, проживающих (в том числе временно) в занимаемом им жилом помещении, не позднее 5 рабочих дней со дня произошедших изменений, в случае если жилое помещение не оборудовано индивидуальным или общим (квартирным) прибором учета.

4.3.7. Уведомлять Организацию ВКХ в 5-дневный срок о следующих изменениях:

• количества граждан, проживающих (зарегистрированных) в жилом помещении (доме), с предоставлением справки или домовой книги;

• степени благоустройства жилого дома;

• неисправности частного водопровода;

• целях потребления коммунальных услуг при использовании земельного участка и расположенных на нем надворных построек, видов и количества сельскохозяйственных животных и птиц (при наличии), площади земельного участка, не занятого жилым домом и надворными постройками, режима водопотребления на полив земельного участка;

• об изменении контактного телефона.

В случае несвоевременного уведомления об этих изменениях и до момента получения сведений об изменении, Потребитель оплачивает услуги организации ВКХ на основании данных, закрепленных в настоящем договоре. Организация ВКХ имеет право произвести доначисление стоимости предоставленных услуг в сторону увеличения в соответствии с изменением количества граждан, зарегистрированных в жилом помещении с момента их регистрации в данном жилом помещении.

4.3.8. Уведомить Организацию ВКХ в 10-дневный срок о смене владельца на жилое/нежилое помещение, домовладение и расторжении настоящего договора с полной оплатой за пользование услугами водоснабжения и (или) водоотведения. Потребитель направляет исполнителю письменное уведомление с указанием лиц, к которым перешли права и документов, являющихся основанием перехода прав, и вида переданного права.

4.4. Потребитель имеет право:

4.4.1. Требовать от Организации ВКХ отпуска коммунального ресурса, качество и количество которого соответствует требованиям, установленным Правилами предоставления коммунальных услуг, а также получать информацию о качественном составе подаваемой питьевой воды, условиях и режиме отпуска питьевой воды.

4.4.2. При поступлении жалобы Потребителя на качество и (или) объем предоставляемой коммунальной услуги, связанной с отпуском коммунального ресурса ненадлежащего качества и (или) в ненадлежащем объеме, выявлять причины послужившие основанием для таких обращений в порядке, установленном Правилами предоставления коммунальных услуг.

4.4.3. Осуществлять иные права, предоставленные Потребителю по настоящему договору и (или) нормативными правовыми актами Российской Федерации.

4.5. Потребитель не вправе:

а) использовать бытовые машины (приборы, оборудование), мощность подключения которых превышает максимально допустимые нагрузки, рассчитанные исполнителем исходя из технических характеристик внутридомовых инженерных систем и доведенные до сведения потребителей;

б) самовольно нарушать пломбы на приборах учета и в местах их подключения (крепления), демонтировать приборы учета и осуществлять несанкционированное вмешательство в работу указанных приборов учета;

в) несанкционированно подключать оборудование потребителя к внутридомовым инженерным системам или к централизованным сетям инженерно-технического обеспечения напрямую или в обход приборов учета, вносить изменения во внутридомовые инженерные системы;

г) нарушать имеющиеся схемы учета услуг;

д) присоединять субабонентов к своим трубопроводам без согласования Исполнителя;

е) сбрасывать в систему канализации вещества, способные засорять трубы и колодцы или отлагаться на стенках труб и колодцев, а также производственные и хозяйственные отходы (строительный и бытовой мусор, песок, грунт, шлаки, зола, мазут, волокна и др.);

ж) самовольно нарушать пломбы на приборах учета и в местах их подключения (крепления), демонтировать приборы учета и осуществлять несанкционированное вмешательство в работу указанных приборов учета.

5. Порядок определения количества (объема) коммунального ресурса

5.1. Расчётный период для платы услуг устанавливается равным календарному месяцу. Оплата производится по платежному документу.

5.2. Размер платы за холодное водоснабжение в жилом доме, оборудованном прибором учета, определяется исходя из показаний такого прибора учета за расчетный период.

При отсутствии прибора учета воды:

– размер платы за коммунальную услугу по водоснабжению в жилом помещении определяется исходя из нормативов потребления холодного водоснабжения в соответствии с видом благоустройства (с учетом количества постоянно и временно проживающих лиц) с применением повышающего коэффициента – в случае наличия технической возможности установки прибора учета;

– размер платы за коммунальную услугу при использовании земельного участка, надворных построек, определяется по нормативам потребления коммунальной услуги при использовании земельного участка, надворных построек.

5.3. Размер платы за водоотведение за расчетный период в жилом помещении, не оборудованном индивидуальным прибором учета сточных бытовых вод, рассчитывается исходя из суммы объемов холодной и горячей воды, определенных по показаниям приборов учета холодной и горячей воды за расчетный период, а при отсутствии приборов учета холодной и горячей воды – исходя из норматива водоотведения в соответствии с видом благоустройства.

5.4. При обнаружении несанкционированного подключения к внутридомовым, централизованным инженерным системам расчет платы за коммунальную услугу ведется по пропускной способности трубы. Если дату несанкционированного подключения установить невозможно, расчет платы по пропускной способности ведется с момента предыдущей проверки не более чем за 3 месяца, предшествующие месяцу выявления такого подключения.

5.5. Расчет размера платы ведется по нормативам потребления соответствующих коммунальных услуг с повышающим коэффициентом 10, не ранее даты проведения Организацией ВКХ предыдущей проверки и не более 3 месяцев, предшествующих дате выявления, в следующих случаях:

(Окончание на 14-й стр.)

(Окончание. Начало на 13-й стр.)

а) отсутствие сведений о мощности подключенного оборудования согласно п. 5.5. настоящего договора;
б) нарушение целостности прибора учета: механические повреждения, не предусмотренные изготовителем отверстия, трещины, не плотное прилегание стекла индикатора;
в) отсутствие и не сохранность контрольных и антимагнитных пломб, устройств, фиксирующих вмешательство в работу узла учета;
г) отсутствие свободного доступа к элементам коммутации (узлам, зажимам) прибора учета, позволяющие осуществить вмешательство в работу прибора учета.

5.6. При размещении прибора учета не на границе эксплуатационной ответственности величина потерь воды от границы эксплуатационной ответственности до места установки прибора учета определяется согласно нормативным актам Минстроя РФ и подлежит оплате в порядке и сроки, определенные настоящим договором, дополнительно к объему потребленной холодной воды в расчетном периоде.

6. Порядок расчетов

6.1. Расчет размера платы за коммунальные услуги (ресурсы) производится в порядке, установленном Правилами предоставления коммунальных услуг и Жилищным кодексом Российской Федерации.
6.2. Стоимость коммунальных ресурсов рассчитывается по тарифам, установленным уполномоченным органом власти в области государственного регулирования тарифов.

7. Приостановление (ограничение) подачи коммунальных услуг

7.1. Приостановление (ограничение) подачи коммунального ресурса осуществляется Организацией ВКХ на основаниях и в порядке, предусмотренном действующим законодательством.

8. Ответственность сторон

8.1. За неисполнение или ненадлежащее исполнение обязательств по настоящему договору Стороны несут ответственность в соответствии с действующим законодательством Российской Федерации до границы раздела инженерных систем, подключенных к централизованным сетям инженерно-технического обеспечения.
8.2. Споры сторон, связанные с исполнением настоящего договора, разрешаются путем переговоров сторон, а в случае не достижения сторонами соглашения, споры и разногласия, возникающие из настоящего договора или в связи с ним, в том числе касающиеся его исполнения, нарушения, прекращения или действительности, подлежат разрешению в суде по месту исполнения настоящего договора.

9. Форс-мажор

9.1. Ни одна из сторон настоящего договора не несет ответственности перед другой стороной за неисполнение обязательств вследствие непреодолимой силы, то есть чрезвычайных и непредотвратимых при данных условиях обстоятельствах. Документ, выданный соответствующим компетентным органом, является достаточным подтверждением наличия и продолжительности действия непреодолимой силы.
9.2. Сторона, которая не исполняет своего обязательства вследствие действия непреодолимой силы, должна известить другую сторону о наступлении указанных обстоятельств в срок, не превышающий 5 (пяти) календарных дней.

10. Действие договора

10.1. Настоящий договор заключается на неопределённый срок, и распространяет свое действие на отношения сторон, возникшие с 01.01.2019 года.
10.2. Договор прекращает свое действие с момента перехода права собственности другому физическому лицу.
10.3. Договор составлен в двух подлинных экземплярах, имеющих одинаковую юридическую силу, по одному экземпляру для каждой из Сторон, при этом все Приложения к настоящему договору являются его неотъемлемой частью.

11. Дополнительные условия договора

11.1. Потребитель дает согласие на обработку своих персональных данных, указанных в договоре, с использованием или без использования средств автоматизации в целях заключения и исполнения настоящего договора.

12. Приложения

Приложение № 1 – Акт разграничения эксплуатационной ответственности по водопроводным сетям и канализационным сетям.

13. Юридические адреса, банковские реквизиты и подписи Сторон

«Организация водопроводно-канализационного хозяйства»: Государственное унитарное предприятие «Водоканал Ленинградской области» Юридический адрес: 188684, Ленинградская обл., Всеволожский р-н, поселок городского типа Дубровка, ул. Ленинградская, д. 3 Фактический адрес: 191124, г. Санкт-Петербург, Синопская наб., д. 74. тел. 8 (812) 403-00-53 Email: info@vodokanal-lo.ru ИНН 4703144282 ОГРН 1167847156300	*«Потребитель»:* Ф.И.О._____ Паспорт: серия _____ № _____. Выдан : «___»_____ _____г. _____ _____
ГУП «Леноблводоканал» Производственное управление _____ района Адрес:_____ КПП _____ (производственного управления) САНКТ-ПЕТЕРБУРГСКИЙ РФ АО «РОССЕЛЬХОЗБАНК» БИК 044030910 р/с _____ (производственного управления) к/с 30101810900000000910	Адрес: _____ _____Тел._____ E-mail: _____

П О Д П И С И :

Организация водопроводно-канализационного хозяйства:
ГУП «Леноблводоканал»
Начальник Производственного управления
_____ района
_____ (_____)

«____»_____20__г.

Потребитель:
_____(_____)

«___»_____20__г.

Приложение № 1
к договору холодного водоснабжения
и (или) водоотведения жилого дома
от _____ №_____

АКТ
о разграничении (балансовой принадлежности)
эксплуатационной ответственности по водопроводным сетям и канализационным сетям

Государственное унитарное предприятие «Водоканал Ленинградской области» (ГУП «Леноблводоканал»), именуемое в дальнейшем «Организация водопроводно-канализационного хозяйства», в лице начальника Производственного управления _____ района ГУП «Леноблводоканал» _____, действующего на основании приказа № 73 от 15.12.2017 года, с одной стороны, и собственник (пользователь) жилого дома, расположенного по адресу:
_____
(Ф.И.О.)
именуемый (ая) в дальнейшем **Потребитель,** действующий (ая) на основании
(права собственности, договора социального найма)
с другой стороны, именуемые в дальнейшем сторонами, составили настоящий акт о том, что границей раздела балансовой принадлежности (эксплуатационной ответственности) по водопроводным сетям Потребителя и Организации ВКХ по жилому дому, расположенному по адресу: _____
является_____
Схема прилагается _____.
(да/нет – указать нужное)
границей раздела балансовой принадлежности (эксплуатационной ответственности) по канализационным сетям Потребителя и Организации ВКХ по жилому дому, расположенному по адресу_____
является_____
Схема прилагается _____.
(да/нет – указать нужное)

«Организация ВКХ»
_____
«__» _____20__г.
м.п.

«Потребитель»
_____
«___» _____20__г.
м.п.

АДМИНИСТРАЦИЯ
МУНИЦИПАЛЬНОГО ОБРАЗОВАНИЯ
«ВОЗНЕСЕНСКОЕ
ГОРОДСКОЕ ПОСЕЛЕНИЕ
ПОДПОРОЖСКОГО
МУНИЦИПАЛЬНОГОРАЙОНА
ЛЕНИНГРАДСКОЙ ОБЛАСТИ»

ПОСТАНОВЛЕНИЕ

21 мая 2019 года № 145

Об отмене проведения аукциона на право заключения договоров аренды земельных участков

В соответствии со статьями 447, 448 Гражданского кодекса Российской Федерации, со статьей 39.11 Земельного кодекса Российской Федерации, Устава муниципального образования «Вознесенское городское поселение Подпорожского района Ленинградской области», **ПОСТАНОВЛЯЮ:**

1. Отменить проведение открытого аукциона 19.06.2019 г. на право заключения договоров аренды земельных участков, обладающих следующими основными характеристиками:

ЛОТ № 1. Предмет торгов: годовой размер арендной платы за земельный участок из земель населенных пунктов, с кадастровым номером 47:05:0401001:2882, по адресу: **Ленинградская область, Подпорожский муниципальный район, Вознесенское городское поселение, г. п. Вознесенье, Свирская набережная, уч. № 14а,** площадью 870 кв. м, с разрешенным использованием: для размещения объектов розничной торговли.

Основание проведения аукциона: Постановление Администрации МО «Вознесенское городское поселение» от 6.05.2019 г. № 138.

Обременения не установлены, фактически земельный участок полностью находится в водоохранной зоне р. Свирь.

Начальная цена предмета аукциона (начальный размер арендной платы в виде суммы годовой арендной платы, установленный на основании отчета независимого оценщика): **52000 (пятьдесят две тысячи) рублей 00 коп.**

Шаг аукциона 3%: 1560 руб. **Сумма задатка 20%:** 10400 руб.

Срок аренды земельного участка – 18 месяцев.

ЛОТ № 2. Предмет торгов: годовой размер арендной платы за земельный участок из земель населенных пунктов, с кадастровым номером 47:05:0401001:2883, по адресу: **Ленинградская область, Подпорожский муниципальный район, Вознесенское городское поселение, г. п. Вознесенье, Свирская набережная, уч. № 14б,** площадью 609 кв. м, с разрешенным использованием: для размещения объектов дорожного сервиса.

Основание проведения аукциона: Постановление Администрации МО «Вознесенское городское поселение» от 6.05.2019 г. № 139.

Обременения не установлены, фактически земельный участок полностью находится в водоохранной зоне р. Свирь.

Начальная цена предмета аукциона (начальный размер арендной платы в виде суммы годовой арендной платы, установленный на основании отчета независимого оценщика): **80000 (восемьдесят тысяч) рублей 00 коп.**

Шаг аукциона 3%: 2400 руб. **Сумма задатка 20%:** 16000 руб.

Срок аренды земельного участка – 18 месяцев.

2. Отменить постановления Администрации муниципального образования «Вознесенское городское поселение Подпорожского муниципального района Ленинградской области»:

– № 138 от 6.05.2019 г. «О проведении аукциона на право заключения договора аренды земельного участка, расположенного по адресу: Ленинградская область, Подпорожский муниципальный район, Вознесенское городское поселение, г. п. Вознесенье, Свирская набережная, уч. 14а, для размещения объектов розничной торговли»;

– № 139 от 6.05.2019 г. «О проведении аукциона на право заключения договора аренды земельного участка, расположенного по адресу: Ленинградская область, Подпорожский муниципальный район, Вознесенское городское поселение, г. п. Вознесенье, Свирская набережная, уч. 14б, для размещения объектов дорожного сервиса».

3. Опубликовать постановление об отмене аукциона в газете «Свирские огни», разместить на официальном сайте Администрации МО «Вознесенское городское поселение Подпорожского муниципального района» www.admvoznesenie.ru и на официальном сайте Российской Федерации www.torgi.gov.ru.

4. Контроль за исполнением настоящего постановления оставляю за собой.

М. М. МУЖИКОВА, глава администрации.

В пользу ребёнка

Среди многообразия задач, которые решают судебные приставы-исполнители, одной из основных является взыскание алиментных платежей и задолженности по решению суда.

В Подпорожском районном отделе службы судебных приставов на исполнении находится более 300 исполнительных производств по взысканию алиментов. За это направление деятельности отвечает судебный пристав-исполнитель Наталья Викторовна Рябова.

Структура остатка исполнительных производств о взыскании алиментов на сегодняшний день составляет: 56 исполнительных документов направлено на удержание, 67 человек платят добровольно, 28 платят периодически, остальные не платят или сумма не соответствует ежемесячному платежу. В соответствии со ст. 113 Семейного кодекса Российской Федерации, в случае если должник не представил подтверждающих документов о месте работы, то задолженность по алиментам исчисляется исходя из среднемесячной заработной платы по РФ, которая на сегодняшний день составляет 43 062 рубля.

В отношении должников по алиментам, которые не трудоустроены, либо не хотят платить алименты добровольно, судебным приставом-исполнителем принимаются меры принуждения, предусмотренные Кодексом об административных правонарушениях РФ и Уголовным кодексом РФ.

За 4 месяца 2019 года составлено 18 протоколов по привлечению должников за неуплату алиментов к административной ответственности по ст. 5.35.1 КоАП РФ. Все они рассмотрены мировыми судьями с привлечением к обязательным работам или аресту до 10 суток. Привлечение к административной ответственности должников за неуплату алиментов оказывает определенное воздействие, многие трудоустраиваются и начинают выплачивать алименты.

Однако существует определенный контингент должников, которые игнорируют оплату алиментов. В таких случаях судебный пристав-исполнитель составляет рапорт об обнаружении признаков преступления и должник привлекается к уголовной ответственности по ст. 157 УК РФ с реальным направлением в места лишения свободы. За 2019 год к уголовной ответственности привлечено 11 человек за неуплату алиментов.

Одна из действенных мер погашения задолженности по алиментам, наложение ареста на имущество должника, с последующей реализацией. В 2019 году наложено 10 арестов, часть имущества реализована, другая часть находится в процессе к подготовке к торгам.

Также судебным приставом-исполнителем должники направляются для постановки на учет в Подпорожский филиал ГКУ Центр занятости населения Ленинградской области, где с них удерживаются алименты с пособий по безработице, которые были повышены с 1 января 2019 года.

Взыскание алиментов осуществляется до достижения ребенком 18 лет, в случае, если после достижения ребенком совершеннолетия образовалась задолженность, она продолжает взыскиваться.

Вся эта работа приносит определенные результаты. В мае окончено исполнительное производство по взысканию задолженности по алиментам, хотя ребенок достиг уже возраста 20 лет, должник В. в феврале 2019 года был привлечен к административной ответственности по ст. 5.35.1 КоАП РФ, после чего полностью погасил задолженность по алиментам; гражданка К. в марте 2019 года за неуплату алиментов была привлечена к уголовной ответственности по ст. 157 Уголовного кодекса РФ, после чего она трудоустроилась и исполнительный лист был направлен на предприятие для удержания алиментов и задолженности по ним из заработной платы.

Кто же он, должник по алиментам? Как правило – мужчина от 30 до 40 лет, не желающий работать, либо работающий без оформления, неоднократно привлекаемый к уголовной и административной ответственности по различным статьям КоАП РФ и УК РФ, ведущий асоциальный образ жизни.

Кроме вышеназванных мер привлечения должников к оплате алиментов, они могут быть ограничены в пользовании специальным правом в виде изъятия водительского удостоверения, а также ограничены выездом за пределы Российской Федерации. Все вышеперечисленные меры позволили сократить остаток исполнительных производств по взысканию алиментов на 10%.

Владимир АЛЕКСАНДРОВ.

Фотографии, цветы и кофе

Многие молодые подпорожцы уезжают учиться в Санкт-Петербург, некоторые из них там остаются. Но есть те, кто, пожив какое-то время в большом городе, возвращаются обратно и реализуют себя на малой родине.

Вернулась в родное Подпорожье и Галина Мохова, и вернулась не одна, а с мужем и ребёнком. Сейчас у Галины и Михаила Рысьева уже двое детей и набирающий обороты бизнес – фотостудия, цветочный магазин «Кроличья нора» и совсем недавно открывшаяся кофейня «В норе». Галина рассказала нам с чего они начинали и с какими трудностями пришлось столкнуться.

«После окончания школы я уехала в Санкт-Петербург поступать в университет, и так получилось, что прожила там около семи лет. Вышла замуж за Михаила, у нас родился ребёнок. И когда отец предложил вернуться в Подпорожье и открыть своё дело, мне было непросто уговорить мужа переехать, но в итоге мы решили рискнуть.

Во время обучения в университете я стала увлекаться фотографией и постепенно хобби переросло в работу. Поэтому мы решили открыть в Подпорожье студию с декорациями. Хотелось, чтобы у подпорожцев была возможность получать интересные и качественные фотографии. На открытие студии мы пустили тринадцатую зарплату мужа и деньги, вырученные за продажу подержанной машины, часть средств взяли в долг у моего папы. Участвовать в государственных программах поддержки предпринимательства мы не стали – не такие большие были затраты. Помимо фотосессий мы предоставляли сопутствующие услуги – печать фотографий, съёмку на документы. Сама студия не приносила большого дохода, основным заработком была съёмка свадеб и фотосессии вне студии. Муж в то время занимался проведением мероприятий, работал диджеем. Это было сложно назвать бизнесом, скорее выживанием. На развитие денег не хватало и я решила попробовать оформить свадьбу. Так мы впервые столкнулись с цветами – ездили в Петербург, искали цветочные базы. Тут как раз предложили взять в аренду ещё часть помещения, в общем, всё сложилось.

Магазин открывали, взяв за образец картинки в Интернете – хотелось чего-то нового, что не могли предложить магазины в Подпорожье. Людей нужно постоянно удивлять, радовать, поэтому мы постоянно развиваемся, чему-то учимся. Осенью я, например, прошла курсы по фудфлористике – это составление съедобных букетов из фруктов, конфет, существуют даже пивные композиции из колбасок.

Цветочный бизнес оказался более прибыльным – на него мы уже смогли жить, появилась какая-то стабильность, впервые за несколько лет мы позволили себе отпуск. И тут новая трудность – арендодатель предложил занять помещение полностью. Михаил воспринял предложение в штыки, но в итоге мы согласились.

Останавливаться на цветочном бизнесе мы не стали, решили пойти в другом направлении и открыть кофейню. К делу мы подошли серьёзно – с мужем и сестрой Анастасией прошли обучающую программу по открытию кофейни, где познакомились с особенностями ведения этого вида бизнеса. Мы понимаем, что люди нуждаются в хороших услугах, хотят получать качественный сервис, и мы настроились давать им всё, что можем.

Открывая кофейню, мы участвовали в программе центра занятости населения «Открой своё дело». На предоставленную субсидию мы купили кофемашину и кое-какие мелочи. В этот раз мы воспользовались и поддержкой Центра делового сотрудничества. Одним из условий выплаты компенсации затрат является составление бизнес-плана и прохождение обучения. Нам оно показалось довольно сложным – мы вместе сидели, разбирались, проходили различные тесты и в итоге со всем справились.

Вообще, хорошее предпринимательство – это тяжёлая ноша. Ты за всё отвечаешь, от ответственности не уйти. Особенно сложно в начале, приходится забыть про себя и постоянно работать. Это бессонные ночи, отсутствие выходных, минимальное количество свободного времени. На общение с друзьями часто не хватает времени, свой день рождения, например, я отмечала в кругу сотрудников. Сейчас они и семья – самые близкие для меня люди. Всё свободное время мы с мужем проводим с детьми, хотели даже выделить день в неделю и посвящать его семейному общению, но пока не получается.

Я люблю и уважаю людей, мне важно, что они подумают, поэтому в бизнесе мы сделали ставку на качество. Это тяжело, но меня всё устраивает, и ничего менять я не хочу. У нас есть перспективы и возможность развиваться дальше, а трудности закаляют, после них мелкие невзгоды воспринимаешь абсолютно спокойно» 47

Саша ПЛЁТОВА.

Есть возможность получить кресло-коляску

ГУ-Ленинградское региональное отделение Фонда социального страхования Российской Федерации провело закупку кресел-колясок комнатных и прогулочных для инвалидов, в количестве 580 штук на сумму 9612600,00 руб.

В ближайшее время специалистами фонда с участием общественной организации инвалидов будет проведена проверка технических характеристик подлежащих поставке изделий на соответствие условиям государственных контрактов. После проверки начнется выдача направлений инвалидам на получение кресел-колясок согласно рекомендациям индивидуальных программ реабилитации или абилитации.

Напоминаем, что подать заявление на получение технических средств реабилитации или протезно-ортопедических изделий можно лично в районных представительствах регионального отделения фонда, через МФЦ, почтовым отправлением или быстрым и удобным способом – через электронный портал «Госуслуги».

Ленинградское региональное отделение Фонда социального страхования Российской Федерации.

ДОСТАВЛЮ НАВОЗ.
Цена договорная.
Тел. +7-921-01-01-402.
4-4

УСЛУГИ ЭКСКАВАТОРА-ПОГРУЗЧИКА.
Все виды земляных работ любой сложности.
Тел. 8-921-631-45-69.
5-4

В НАЛИЧИИ И НА ЗАКАЗ:
КУРЫ-НЕСУШКИ, КУРЫ-МОЛОДКИ, ПЕТУХИ
Тел. 8-921-300-63-84, 8-921-657-59-35.
3-3

Мнение редакции не всегда совпадает с мнением авторов.
Редакция за содержание рекламы ответственности не несет.

ПАМЯТНИКИ,
оградки, столики, скамейки, отсыпка отсевом.
Низкие цены!
(ул. Свирская, д. 12, за магазином «Элемент»)
Рассрочка до 3-х месяцев.
Тел. 8-953-353-66-40.
5-1

ПЕЧИ, КАМИНЫ, КОТЛЫ, ДЫМОХОДЫ, КАФЕЛЬНАЯ ПЛИТКА, ВОДОСТОЧНЫЕ СИСТЕМЫ, ЛАМИНАТ.
Ул. Физкультурная, д. 8.
Тел. 8-921-5-777-111.
4-3

Продам навоз
Фасовка/доставка
Тел. +7-931-969-94-55.

УВАЖАЕМЫЕ ГРАЖДАНЕ!

Комитет по охране, контролю и регулированию использования объектов животного мира Ленинградской области доводит до сведения, что в весенний период участились случаи подбора гражданами детёнышей диких животных (лосят, косуль, лисят, зайчат и т. д.).

Подбирать детёнышей диких зверей категорически запрещается!

Если детёныш находится один, без взрослых животных, это не значит, что он брошен. В силу биологических особенностей взрослые особи диких животных оставляют ненадолго новорожденных детёнышей одних, но затем возвращаются и без труда их находят. Изъятый детёныш, если даже его вернуть обратно, будет брошен и погибнет. Выкормить новорожденного детёныша в домашних условиях очень сложно, а без специальных биологических знаний – практически невозможно. Следует также иметь в виду, что при изъятии детёнышей, их родители находятся неподалёку и такие крупные звери как лось и медведь, защищая своих детёнышей, могут быть опасны для жизни людей.

Дмитрий МИТРУКОВ,
государственный инспектор
Комитета по охране, контролю и регулированию использования объектов животного мира Ленинградской области.

23 мая на 83-м году ушел из жизни ПРОКОФЬЕВ Виктор Николаевич.

Родился Виктор Николаевич 22 апреля 1937 года в деревне Сиковицы Стругокрасненского района Псковской области в простой крестьянской семье.

В течение всей жизни Виктор Николаевич был связан с различными видами профессиональной деятельности. Закончив Боровичский горно-керамический техникум по специальности горный техник, он проработал несколько месяцев горным мастером в Стругокрасненском районе, после чего был призван для службы в Вооруженные силы СССР в Мурманскую область.

В Подпорожье Виктор Николаевич приехал в мае 1966 года. Здесь его трудовая деятельность началась с работы старшим мастером, потом начальником отделения в Погранском карьероуправлении. С 1967 по 1969 гг. заведовал промышленно-транспортным отделом Подпорожского ГК КПСС, более двух лет трудился в органах исполнительной власти руководителем производственной группы при комитете по экономическому развитию администрации. До 1971 года являлся секретарем ГК КПСС.

В 1971 году перешел в Свирский энерголесокомбинат на должность главного экономиста, где проработал до 1977 года. В ноябре 1992 года Виктор Николаевич был председателем Фонда имущества городского совета народных депутатов. В его послужном списке – работа на Свирской судоверфи и директором в Центре занятости населения.

Виктор Николаевич останется в памяти коллег активным, жизнерадостным человеком и отличным организатором.

Выражаем глубокие соболезнования родным и близким по случаю тяжелой утраты. Мы скорбим со всеми, кто знал его и любил.

В. В. МОСИХИН,
глава МО «Подпорожский муниципальный район».
В. В. ЛЕНДЯШЕВА,
исполняющий обязанности главы Администрации МО «Подпорожский муниципальный район».

13-8

*Заём на условиях «Неделя даром» предоставляется гражданам РФ в возрасте от 18 до 85 лет при первом обращении в организацию. Заём предоставляется наличными денежными средствами на срок от 31 до 35 дней, размер займа составляет от 1 тыс. руб до 10 тыс. руб. Процентная ставка с 1 по 21 день пользования займом составляет 1% в день (365% годовых), с 22 по 28 день проценты не начисляются, с 29 дня и далее процентная ставка составляет 1% в день (365% годовых). Досрочный возврат займа осуществляется в соответствии со ст. 809 ГК РФ. Займы предоставляются ООО МКК «КВ Пятый Элемент Деньги» ОГРН 1154025001316 (зарегистрировано в реестре МФО 651503029006503 от 25 мая 2015 г., сайт www.5element-mfo.ru).
4-3

Прогноз погоды с 1 по 6 июня

	1 июня сб ночь	1 июня сб день	2 июня вс ночь	2 июня вс день	3 июня пн ночь	3 июня пн день	4 июня вт ночь	4 июня вт день	5 июня ср ночь	5 июня ср день	6 июня чт ночь	6 июня чт день
Облачность, осадки												
Температура воздуха, С⁰	+10 +12	+15 +18	+8 +10	+14 +15	+9 +11	+16 +20	+14 +18	+22 +25	+12 +13	+20 +21	+10 +14	+19 +21
Ветер, метр/сек	Ю-З 2	З 5	З 1	Ю-З 3	Ю-З 1	З 2	Ю 1	Ю 2	Ю-З 1	Ю 2	штиль	З 1

Продаю

срочно 1-комн. полублаг. кв-ру, сделан ремонт, стеклопакеты, двери, эл. плита, эл. проводка. Тел. **8-981-889-65-46,** Елена. **4-3**

1-комн. полублаг. кв-ру, ул. Песочная, д. 9, 2 эт., 470 тыс. руб. Тел. **8-921-657-59-35.** **4-3**

1-комн. кв-ру, п. Никольский, 2/5-эт., 35,6 кв. м, с ремонтом, 850 тыс. руб. Тел. **8-921-576-24-59.** **7-5**

1-комн. кв-ру, пр. Ленина, д. 28, 4/5-эт. Тел. **+7-921-343-96-14.**

1-комн. кв-ру, п. Никольский, ул. Новая, д. 5, 500 тыс. руб., 1/5-эт. Тел. **+7-921-637-49-16.**

2-комн. кв-ру, п. Вознесенье, ул. Лесная, д. 32, 3/3-эт., 49,6 кв. м. Тел. **921-415-46-12.** **7-1**

2-комн. благ. кв-ру, ул. Исакова, д. 21а, 1/2-эт. дер. дома, под расселение, 700 тыс. руб. Тел. **921-637-49-16.**

2-комн. кв-ру, ул. Культуры, д. 10, 4/5-эт. Тел. **8-963-309-94-19.**

2-комн. кв-ру, п. Важины, ул. Механизаторов, д. 16, 2/2-эт. Тел. **921-575-92-67.**

2-комн. кв-ру, ул. Свирская, д. 31, 2/5-эт. Тел. **+7-921-343-96-14.**

2-комн. кв-ру, пр. Ленина, д. 14а, косметический ремонт, 1/4-эт. Тел. **921-590-23-17.**

2-комн. кв-ру, ул. Конституции, д. 1а, 3/4-эт. Тел. **921-590-23-17.**

2-комн. кв-ру, ул. Свирская, д. 19, евроремонт, частич. мебель, 1/2-эт. Тел. **921-590-23-17.**

2-комн. кв-ру, без ремонта, ул. Комсомольская, д. 2, 800 тыс. руб. Тел. **8-911-257-75-71.** **10-5**

2-комн. кв-ру, ул. Красноармейская, д. 9, 2 эт. Тел. **8-911-288-31-36.** **5-4**

2-комн. кв-ру с ремонтом, ул. Сосновая, 4/4-эт. Тел. **8-921-393-01-07.** **4-2**

2-комн. кв-ру, ул. Красноармейская, д. 1, 4 эт., или меняю на 1-комн. кв-ру с доплатой. Тел. **8-921-332-92-35, 8-911-146-11-83.** **3-2**

3-комн. кв-ру, пр. Ленина, д. 24, 4/5-эт., или меняю на 2-комн. кв-ру с доплатой. Тел. **8-911-905-57-97.** **15-7**

3-комн. кв-ру, ул. Конституции, д. 3, 1/5-эт. Тел. **921-095-00-58.**

3-комн. кв-ру, ул. Волкова, д. 37, 1/9-эт., ремонт. Тел. **921-095-00-58.**

3-комн. кв-ру, пр. Ленина, д. 6, 2/3-эт., ремонт, мебель, техника. Тел. **+7-921-637-49-16.**

3-комн. кв-ру, ул. Свирская, д. 31, 3/5-эт., возможен обмен. Тел. **921-575-92-67.**

3-комн. кв-ру, ул. Строителей, д. 13, 3/5-эт. Тел. **921-590-23-17.**

4-комн. кв-ру, 1 эт., ул. Комсомольская, д. 2, 68 кв. м, жилая – 63 кв. м. Тел. **8-999-236-65-18.** **4-3**

дом, 105 кв. м, зем. уч-к 15 сот., д. Заяцкая. Тел. **8-911-706-31-22.** **6-5**

дом, д. Заозерье, ул. Кокино. Тел. **+7-921-343-96-14.**

зим. дом, Новая деревня, 48 кв. м, веранда 16 кв. м, обшит сайдингом, евроокна, двор + бревенчатый летн. дом – 15,5 кв. м, газ, летн. водопровод, печн. отопл., уч-к 20 сот., цена договорная. Тел. **8-921-311-33-47.** **4-2**

дом, п. Важины, ул. Горная, д. 10. Тел. **+7-921-343-96-14.**

жилой 2-эт. дом (новый), зем. уч-к, баня, д. Тумазы, берег озера. Тел. **921-637-49-16.**

жилой дом, зем. уч-к 20 сот., д. Перт-озеро, ул. Соловьиная, д. 15, 600 тыс. руб. Тел. **921-637-49-16.**

небольшой жилой (летний) дом, зем. уч-к 2 сот., баня, Архангельский тракт, д. 21б, 550 тыс. руб., без торга. Тел. **921-637-49-16.**

жилой дом, зем. уч-к 22 сот., д. Лукинская (Озера), Винницкое СП, ул. Ожеговская, д. 1, новая баня, берег реки Оять. Тел. **921-637-49-16.**

дом на Варбегах, ул. Школьная, д. 3. Тел. **8-921-399-82-76.** **5-1**

дом на Варбегах, ул. Школьная, д. 1. Тел. **8-911-118-93-74** **10-1**

благ. дом, 114 кв. м, уч-к 24,5 сот., ул. Поселковая. Тел. **8-921-438-13-66.**

зем. уч-к 12 сот., Варбеги, ул. Новгородская, д. 68. Тел. **8-911-013-11-74.** **4-3**

зем. уч-к, СТ «Погра», есть летний домик, возможно подключение эл-ва. Тел. **8-921-433-67-43.** **2-1**

Lifan Solano, 2010 г. в., черный, дв. 106 л. с., МКП, 64 тыс. км, ГУР, кондиционер, один хозяин, гаражный, не аварийный, 200 тыс. руб., торг. Тел. **8-911-257-81-17.** **8-3**

седельный тягач МАЗ 54329-020, 2002 г. в., с полуприцепом. Тел. **8-921-332-58-70.**

лодку «Казанка 5М3» в отл. сост. Тел. **8-921-332-58-70.**

лод. мотор Tohatsu, 4-тактный, 5 л. с., Япония. Тел. **8-911-777-22-83.** **3-3**

гараж, а/г «Волховский». Тел. **8-921-438-13-66.**

б/у из Финляндии (эл. плиты и стир. машины). Тел. **8-905-257-33-34.** **2-2**

баки для бани из нержавеющей стали, алюминия. Тел. **8-981-790-41-44.** **12-7**

б/у мебель для дачи (трюмо – 2 тыс. руб., тумбочка – 500 руб., стол раздвижной – 1500 руб., прихожая – 1500 руб., 3 конфорки для эл. плиты – 1000 руб.). Тел. **8-904-631-83-11**.

навоз коровий, в мешках. Тел. **8-921-923-82-08.** **4-3**

конский навоз. Тел. **8-921-404-98-52.** **10-7**

Отдам

щенков (от 1,5 мес. до 1,5 лет) в добрые руки для содержания во дворе. Помощь в стерилизации и доставке. Тел. **8-921-753-39-96,** Евгения. **6-6**

Продолжается ПОДПИСКА на газету «Свирские огни». Также вы можете оформить подписку на электронную версию газеты (180 рублей на полугодие).

Примите поздравления!

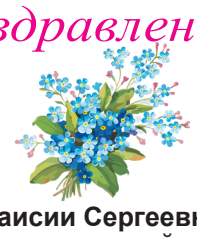

Таисии Сергеевне ОСИПОВОЙ, п. Вознесенье

Ты сегодня – юбилярша,
В эти радостные дни
Мы тебя хотим поздравить
Через «Свирские огни»!
Пусть подпрыгнет настроенье,
Ты прочла – и улыбнись!
Но не прыгает давление
И прекрасна будет жизнь!
Если что-то не сбывалось,
Вскоре пусть произойдёт,
Чтобы ты всегда смеялась,
Сердцем юной оставалась,
И во всём пускай везёт!
С блеском глаз, с твоим задором
Жить ещё 120 лет!
Прокричим тебе мы хором:
«Лучше Таси в мире нет!»
Милая и наша дорогая, мы тебя очень любим!

Твои родные!

Виктору Михайловичу ВИНОГРАДОВУ

В юбилей, солидный и почтенный,
Здоровья мы желаем, не болей!
Живи красиво, ярко, вдохновенно
Для себя, для внуков и детей.
Тебе от нас хвала и уважение,
Спасибо тебе от нашей семьи,
И в твой День рождения
Ты наши поздравления прими!

Жена, дочери, зятья, внуки, внучка и правнучка.

Сдаю

1-комн. кв-ру, ул. Горького, д. 26, 24 кв. м. Тел. **8-921-358-49-96.** **3-2**

2 комнаты в 3-комн. кв-ре, ул. Строителей, д. 7/20. Тел. **8-905-211-28-54.** **3-3**

2-комн. кв-ру, ул. Красноармейская, д. 1. Тел. **8-921-886-04-92.** **3-2**

2 июня на рынке г. Подпорожья состоится продажа КОЖАНОЙ ОБУВИ
г. Санкт-Петербурга, фирм Rieker, Ralf Ringer.

Мнение редакции не всегда совпадает с мнением авторов.
Редакция за содержание рекламы ответственности не несет.

МУП ПМР «ИПК «СВИРСКИЕ ОГНИ»
требуется на постоянную работу
КОРРЕСПОНДЕНТ.
Справки по тел. **8-962-690-21-63**
или отправьте резюме на эл. почту
svogni@mail.ru

В продуктовые магазины «ФИКС ПРАЙС»
требуется
охранник-контролер торгового зала для работы вахтовым и сменным в Санкт-Петербурге.
З/п плата – от 27000 руб. в месяц, благоприятные условия труда, еженедельное авансирование, своевременные выплаты.
Тел.: 8(916)936-0802, 8(911)102-2026.
2-2

ТРЕБУЕТСЯ
водитель категории Е на а/м «Фредлайнер» (лесовоз).
Тел. 8-921-555-05-45.
2-2

ЗАО «ПОГРАНСКОЕ ОБЪЕДИНЕНИЕ КАРЬЕРОВ»
приглашает на работу:
– машиниста экскаватора,
– машиниста бульдозера.
Справки по телефону
8-963-246-06-49 (в рабочие дни).
2-1

20-6

ТЕПЛИЦЫ
(ул. Исакова, д. 18)
Усиленный каркас

(оцинковка, шаг 0,65)
3х4 – 13900 руб.
3х6 – 17900 руб.
(отсрочка платежа)
Удобная ширина теплиц – 2 м, 2,5 м, 3 м
ТЕПЛИЦА «КАПЕЛЬКА» – В НАЛИЧИИ
Тел.: 2-20-91, 8-911-039-75-81.
7-6

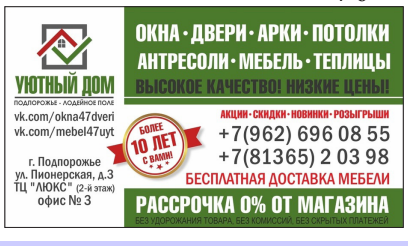

Главный редактор МУП ПМР «ИПК «Свирские огни» В. Б. Кемпи Тел. 2-20-88.
З. 279. Т. 2100.
ISSN 2313-4577
Учредители: Комитет по печати и связям с общественностью Ленинградской области, администрация муниципального образования «Подпорожский муниципальный район Ленинградской области», муниципальное унитарное предприятие Подпорожского муниципального района «Информационно-полиграфический комплекс «Свирские огни». Регистрационное св-во ПИ № ТУ 78–00554 от 16.04.2010 г. Управление Федеральной службы по надзору в сфере связи, информационных технологий и массовых коммуникаций по Санкт-Петербургу и Ленинградской области.
Подписной индекс – 55027. Цена свободная.
АДРЕС РЕДАКЦИИ, ИЗДАТЕЛЯ: 187780, г. Подпорожье, Ленинградская обл., ул. Исакова, 3. E-mail: svogni@mail.ru
ТЕЛЕФОН: рекламный отдел – 2-45-70.
ООО «БОКСИТОГОРСКАЯ ТИПОГРАФИЯ»: Лен. обл., г. Бокситогорск, ул. Заводская, д. 22. ЗАКАЗ № 159.
Номер подписан 29.05.2019 г. Время подписания в печать: по графику – 12.00, фактически – 12.00.
Газета выходит по пятницам.